NATIONAL LIBRARY OF CANADA
395 WELLINGTON ST.
OTTAWA, ONTARIO
K1A ON4

FIRST CLASS MAIL

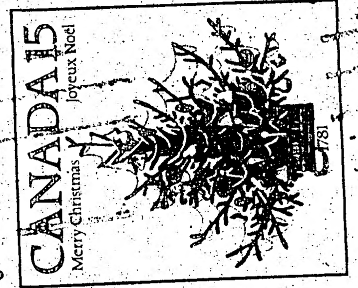

6103/C4017R

AVON TRAVEL
684 BLOOR ST. W.
TEL. 531-9983
Increíbles precios para y desde
CHILE

SPANISH NEWSPAPER * JOURNAL ESPAGNOL

el popular

EL PERIODICO EN ESPAÑOL DE MAYOR CIRCULACION

AÑO XIII N.° 24 VIERNES 25 DE FEBRERO • FRIDAY, FEBRUARY 25, 1983

ONTARIO 40 c QUEBEC 0.45 20 PAGINAS

sur travel
GRUPOS ACOMPAÑADOS
ECUADOR TORONTO
923-8918
486 COLLEGE ST.

ESTADO DEL TIEMPO

Hoy: Cielo despejado.
Temp. Máx.: —1° C.
El sábado: Nubosidad en aumento y ventoso.
Temp. Máx.: 3° C.
El domingo: Mayormente nublado; posibles chaparrones.

Evacúan a 20.000 Pobladores en el Perú

LIMA, Feb. 24 (UPI).— Deslizamientos de tierra y el desborde de dos ríos originaron la evacuación de toda una población al este de Lima, informaron voceros del sistema de Defensa Civil. Pasa la página 9

Peruano Luis Ibáñez Pierde Pelea por el Título Junior Gallo

Por MARK KURAMITSU

TSU, Japón, Feb. 24 (UPI) — El peruano Luis Ibáñez fracasó hoy en su primer intento por ganar el título júnior gallo de la Asociación Mundial de Boxeo al ser noqueado por el campeón Jiro Watanabe, de Japón, al octavo asalto de la pelea pactada a 15.

Pasa a la página 15

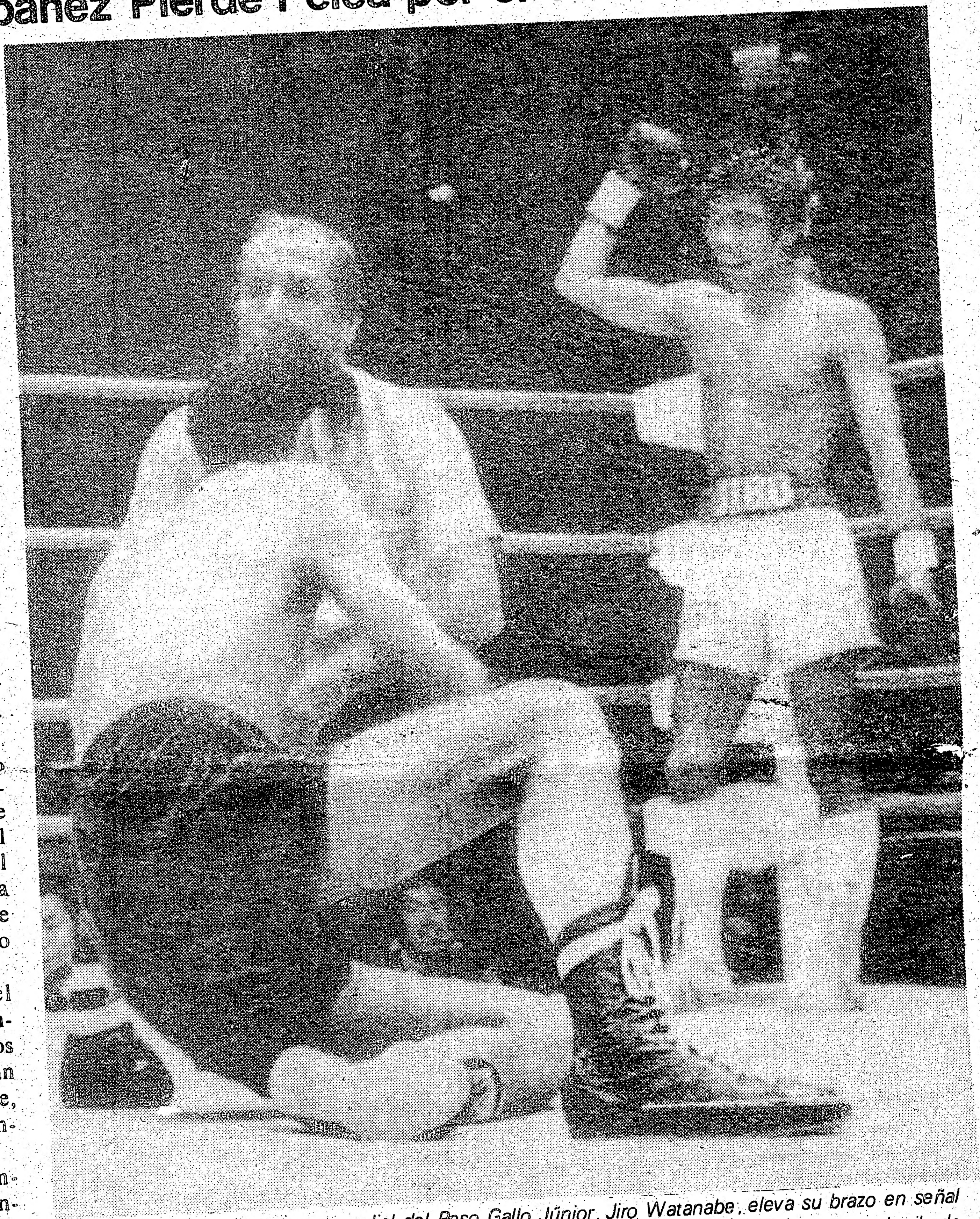

TSU, Japón.— El campeón mundial del Peso Gallo Júnior, Jiro Watanabe, eleva su brazo en señal de victoria mientras el desafiante peruano Luis Ibáñez permanece en la lona luego de ser derribado en el 8.º round. Watanabe retuvo el título por nocaut.

Asaltan Joyería Latina: $ 70.000

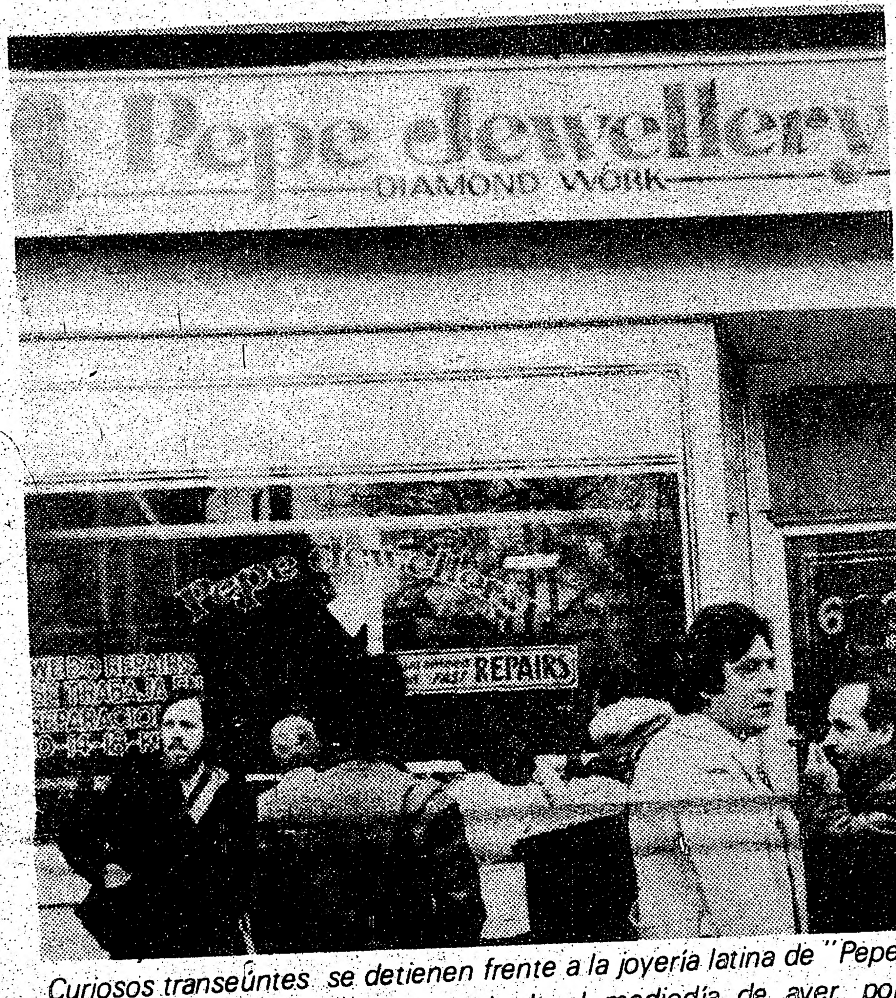

Curiosos transeúntes se detienen frente a la joyería latina de "Pepe Jewellery" luego de que fue robada al mediodía de ayer, por desconocidos que prácticamente limpiaron el local.

TORONTO (Exclusivo de "El Popular").— Cerca de la una de la tarde del día de ayer, cuatro individuos armados con revólveres, asaltaron la joyería latina "Pepe Jewellery" que está ubicada en Bloor St. W. cerca del Parque Christie, y como fruto del atraco arrasaron con toda la mercadería entre la que se contaban cadenas de oro, anillos de diamantes y otras joyas de metales y piedras preciosas por un valor cercano a los $ 70.000 dólares, según estimaciones de su dueño, Pepe Trujillo, con quien "El Popular" se contactó telefónicamente para averiguar más detalles del atraco.

El Sr. Trujillo accedió a conceder esta información, que no es muy amplia debido a que todavía no puede recuperarse del impacto recibido al ser objeto de este asalto.

A la hora del robo sólo se encontraba en la joyería su señora esposa Aída Trujillo, a quien los asaltantes, golpearon en la cabeza y la cara para luego proceder a atarla y amordazarla, para con toda tranquilidad limpiar la joyería. La señora fue amenazada de muerte e insultada por los delincuentes en varias oportunidades; luego de darse a la fuga los ladrones la señora Trujillo se zafó de sus ataduras y tocó la alarma a lo cual acudieron rápidamente varios patrulleros de la Policía de Toronto.

Inquirimos al Sr. Trujillo si la señora identificó a los asaltantes, a lo cual él nos dijo que ella se dio cuenta de que de los cuatro dos eran de origen hispano a lo cual el Sr. Trujillo nos dijo textualmente "desgraciadamente me avergüenzo mucho de que sean hispanos los que nos roban, ya que nuestra comunidad queda mal conceptuada".

La policía está encargada de la investigación para los cual acudieron expertos en huellas para hacer más expedita la investigación.

Cinco Muertos en Asalto a un Banco en Colombia

BOGOTA, Feb. 24 (UPI) — Un asalto a un banco de la capital arrojó hoy el saldo de cinco muertos: dos delincuentes, dos comerciantes y un agente de la policía, informaron las autoridades.

Una banda de cuatro ladrones entró a la sede bancaria de la Caja Social de Ahorros poco después del mediodía y se enfrentó al policía encargado de la vigilancia y con el agente que estaba consignando dinero.

El agente Miguel Castellano Rojas, que consignaba el dinero, y los comerciantes Plácido Durán y Diosdado Bautista Uribe, resultaron muertos en el enfrentamiento.

El vigilante y otro empleado del banco, no identificados, fueron heridos y llevados a una clínica.

Los dos antisociales muertos tampoco fueron identificados.

Un vocero de la policía señaló que otros dos ladrones, entre ellos una mujer, escaparon y no se supo si lograron robar el banco. El automóvil en que escaparon fué encontrado minutos después al norte de Bogotá.

Virtualmente Descartado Voto de Ecuatorianos en el Exterior

QUITO, Feb. 23 (UPI) — El voto de los ecuatorianos residentes en el exterior quedó virtualmente descartado luego que nueve de los 11 partidos políticos del país se pronunciaron en contra aduciendo problemas económicos.

Anteriormente el Tribunal Supremo Electoral planteó ya que se suspenda la votación en el exterior para las elecciones de 1984.

Los partidos que votaron contra el voto de los ecuatorianos en el exterior fueron el Conservador, Liberal, Democracia Popular, Coalición Institucionalista Democrática, Izquierda Democrática, Nacionalista Revolucionario, Frente Radical Alfarista, Social Cristiano y Movimiento Popular Democrático.

Los ecuatorianos residentes en el exterior debían votar por primera vez en 1984 de acuerdo a la nueva constitución, en vigencia desde 1979.

Nueva Victoria Guerrillera en El Salvador

SAN SALVADOR, Feb. 24 (UPI) — Los guerrilleros izquierdistas dijeron hoy haber capturado la mitad del departamento de Morazán, desalojando a un batallón gubernamental que trató de controlar el área.

Mientras tanto, el presidente interino del país anunció la formación de una nueva comisión encaminada a adoptar una "ley de amnistía" para levantar el estado de sitio impuesto hace tres años.

BENTO'S AUTO SALES
Ahora con nuestro propio sistema de financiamiento, no importa el crédito que ud. tenga venga y lleve el auto de su selección.
LUIS MUÑOZ
839 Queen St. W. Tel. 363-6171

CLINICA DE DENTADURAS
OSCAR M. DALMAO D.T.
605 BLOOR ST. W. 2.° PISO
(una cuadra y media al oeste del subway Bathurst)
TEL.: 531-5796

CONTADOR PUBLICO
VICTOR A. SAFIRSTEIN, B.A.
(Nativo sudamericano)
CHARTERED ACCOUNTANT
CONTADURIA
• IMPUESTOS COMERCIAL Y PERSONAL
TELEFONOS: DIURNO 630-6681
NOCTURNO Y DOMINGOS 663-7162
Se habla español e inglés

EL FUTURO DE SUS NIÑOS

Si usted, como padre o madre inmigrante, cree que sus niños habrán de progresar en esta sociedad sin una educación avanzada, se equivoca. Y si estima que el sistema educativo canadiense está orientado a asistir a sus hijos a llegar al nivel universitario de enseñanza, no está bien informado.

En la era de las computadoras, ingeniería genética y los viajes espaciales, las personas sin una capacitación especializada están destinadas a una vida de privaciones, tanto físicas como espirituales. Ese es el destino que le aguarda a sus pequeños si no se apercibe de que sólo una fuerte dosis de motivación y apoyo en el hogar podrán lograr que eventualmente ingresen a la Universidad y se preparen para el futuro.

De no adoptar tal actitud y dejarse llevar por los prejuicios y miras limitadas adquiridas en otros países, condenará a sus hijos a procurarse la subsistencia en los estratos más bajos de esta sociedad.

El verdadero estado de las posibilidades de acceso a la Universidad para hijos de inmigrantes ha sido revelado por una serie de estudios sociológicos que coinciden en que las metas y capacidad de los jóvenes son secundarias en importancia con respecto a factores como la ascendencia étnica, los ingresos familiares y el sexo de los aspirantes.

En el estudio más reciente, comisionado por la Junta de Educación de Toronto, TBA, y el Consejo Administrativo Estudiantil, SAC, se confirmaron tales hallazgos.

La situación de casi 4.000 alumnos del Grado 8 de la ciudad fue analizada por un equipo de estudiantes de Sociología bajo la dirección del Profesor Michael Bodemann, hallándose que sólo alrededor del 60% de los jóvenes consideraba que tenía la capacidad de concurrir a la Universidad y planeaba hacerlo. En la práctica, apenas el 15% de los alumnos secundarios consigue desarrollar una carrera universitaria.

Pero aún entre los jóvenes con motivaciones para procurarse una educación superior prevalecen los desniveles socioeconómicos. El 33% de ellos provienen de familias de altos ingresos, mientras que el resto de los estratos económicos representan apenas el 5% de los aspirantes a universitarios.

En lo que hace a origen étnico, las diferencias también son marcadas. Entre los jóvenes de ascendencia oriental o religión Judía, cerca del 90% indicaron que deseaban acceder a la educación superior, mientras que menos de la tercera parte de los alumnos de ascendencia portuguesa, nativa o francocanadiense dijeron tener esa aspiración.

Pero la clase social parece ser un elemento de mayor poder disuasor que la cultura o lenguaje ancestral, porque más del 50% de los niños de ascendencia portuguesa, italiana, griega, china, hispana, caribeña, de las Indias Orientales, guyanesa y polaca que fueron entrevistados en el estudio provenían de hogares de bajos ingresos, mientras que sólo el 6% de los de fe Judía correspondían a dicho nivel económico.

La mayor influencia en la decisión de seguir una carrera Universitaria provino de los progenitores o guardianes de los niños, de manera que la actitud del padre y la madre es crucial para el futuro de sus pequeños.

Si se actúa en forma fatalista y se estima que los hijos no tienen la capacidad suficiente como para estudiar, el resultado inevitable es precisamente ese. Pero si se motiva al niño o niña para que la meta de concurrir a la Universidad parezca natural y lógica, la consecuencia es que orientará sus esfuerzos en ese sentido.

La asistencia financiera del gobierno para los estudiantes pobres es magra pero existe, pudiendo obtenerse información sobre ella ya mismo en las escuelas y universidades, de manera que la excusa de que "el dinero no alcanza" pierde validez.

Recuerde que muchas de las decisiones cruciales sobre el futuro educativo y por ello laboral y de ingresos de sus hijos se toman en el Grado 8, y que las vidas de los pequeños pueden frustrarse muy fácilmente por su falta de responsabilidad. Nadie va a regalarle una carrera a sus niños, pero usted podría robársela si prefiere la ruta de la comodidad en el corto plazo.

el popular

Fundado el 11 de Septiembre de 1970
2333 Dundas St. W. Suite 504
Teléfono: 531-2495/96

Director propietario
EDUARDO URUEÑA b.a.

Editor
Miguel Rakiewicz

Administración
Carbe Orellana
Carmen García

Gerente Publicidad
Rubén Herce

Correción de Pruebas:
Alex Zisman

Tipografía
Alejandro Zúñiga

Columnistas
Eduardo Urueña
Hugo Vera Méndez
Alex Zisman
Mario Gonzalez (Coné)
Ricardo Picón
Carmela Ciervo
Graciela Pizzo

Fotografía
Hugo Vera Méndez
Claudio Titichoca
Manuel Galabay

Distribución
Carlos Urueña
Víctor Castillo
Jetty Brown

Fuentes informativas
United Press International (UPI)
Canadian Press
Canadian Scene
Salpress

Servicio de radiofotos
United Press International
United Press Canada
Nuestros propios servicios

Miembros de
Canadian Ethnic Press Federation (C.E.P.F.)
Canadian Advertisement Rates and Data (C.A.R.D.)

Todas las columnas y artículos publicados en nuestras páginas son la opinión de quien las escribe y no reflejan necesariamente las ideas de este periódico.
Nuestra política es la de proporcionar tribuna a todos los grupos, sin distinción religiosa o política.
Reservamos el derecho de publicar cualquier escrito inédito, insultante o dañino al bienestar general.
Todos los avisos publicitarios, fotografías, todo diseño producido por y aparecido en El Popular son de su exclusiva propiedad. Su reproducción, sin previa autorización escrita, parcial o total es ilegal y constituye un plagio ante la ley.
Derechos Reservados 1983.
All Rights Reserved Copyright

CARD
Canadian Advertising Rates & Data

CEPF
Canadian Ethnic Press Federation

CAMBIO DE MONEDAS

Dólar canadiense	.8142
Libra esterlina	1.5272
Peso argentino	.00002
Peso chileno	.0134
Sol peruano	.0099
Marco alemán	.4132
Peso colombiano (libre)	.0139
Sucre ecuatoriano	.0302
Cruzeiro brasileño (libre)	.0026

Banco Mundial Informa Sobre el Monto de la Deuda de Países en Desarrollo

Por ADOLFO G. MERINO

WASHINGTON, — El Banco Mundial informó hoy que la deuda externa de los países en desarrollo llegó el año pasado al excepcional monto de 529.000 millones de dólares.

Las estadísticas señalan que en 1981 el monto de la deuda externa pública y privada de los países en desarrollo no llegó a los niveles de 1982 y el endeudamiento de América latina alcanzó 203.151 millones de dólares, más de la tercera parte de lo que fue en 1981, año en que los datos están completos.

Las proyecciones estadísticas sobre la amortización de capital e intereses de América latina en 1989 será de 19.605 millones de dólares. De ellos, 14.254 millones de dólares serán para amortizar el capital y 4.350 millones a los intereses.

Del total de países de América latina, sólo siete, Argentina, Brasil, Colombia, Chile, México, Perú y Venezuela tenían en 1981 una deuda externa conjunta de 164.970 millones de dólares, casi tres cuartas partes de ese total.

Las deudas individuales de esos siete países en miles de millones de dólares —los principales deudores de América latina— y la proyección de amortización de capital e intereses (de solo cinco de ellos) para 1989, son:

Países	Deuda (1981)	Proyección de Pagos (1989)
Argentina	22.672 millones	- - - -
Brasil	63.791 "	7.507 millones
Colombia	5.978 "	- - - -
Chile	12.561 "	597.900.000
México	42.642 "	3.739 millones
Perú	5.974 "	659.600.000
Venezuela	11.352 "	433.200.000

Estimaciones extraoficiales al terminar 1982, indican que la deuda de Argentina es de 43.000 millones de dolares; Brasil, más de 90.000 millones; México unos 82.000 millones y Venezuela aproximadamente 34.000 millones.

En lo que hace a las deudas de los países exportadores de petróleo, los más ricos del llamado Tercer Mundo, las estadísticas indican que en 1981 fueron del orden de 147.648 millones de dólares. La proyección de la amortización de capital e intereses para 1989 es de 14.149 millones.

El crecimiento de la deuda pendiente y el desembolso de todos los países analizados muestra que en 1977-78 fue de 24 por ciento, para disminuir en 1981 a 14 por ciento.

Los datos no muestran, pero algunas notas aclaran, que los nuevos compromisos de los deudores públicos en los mercados financieros fueron de 50.000 millones de dólares en 1981, sólo 12 por ciento más que los 45.000 millones que les fueron prestados en 1978.

Otro hecho notable es que las transferencias netas de todos los países en desarrollo por medio de préstamos externos, detuvieron su crecimiento en 1978 y en 1981 fueron de 18 por ciento por debajo de su tope.

Durante 1978-81, los pagos de intereses aumentaron no menos de 10.000 millones de dólares (170 por ciento), para los tres principales deudores y en cerca de 18.000 millones (165 por ciento) para los siguientes 13 deudores.

Se Restaura Antiguo Templo Budista en las Selvas de Java

Por ISABELLE RECKEWEG

YAKARTA, Indonesia, — Borobudur, el más antiguo templo budista que estuvo perdido durante cientos de años en las selvas de Java, ha recobrado su esplendor.

El piramidal templo de 10 pisos, considerado un tesoro nacional y una inusual maravilla arquitectónica, data de fines del siglo VIII y está cubierto de mitos.

Los esfuerzos por restaurar la estructura, enterrada bajo el follaje y severamente arruinada por el medio, se han estado realizando en forma esporádica por 169 años.

El más ambicioso de estos proyectos, que dura ocho años a un costo de 24 millones de dólares, ha sido recientemente completado. Una ceremonia marcando la ocasión se realizará mañana en la selva a unos 445 kilómetros al sudeste de Yakarta.

Un millón de piedras fueron removidas, limpiadas por proceso químico y catalogadas porr una computadora. Las rajaduras de las piedras fueron limpiadas y rellenadas, las superficies ásperas fueron suavizadas y se construyó un nuevo sistema de drenaje.

La base del templo fue cubierta totalmente con concreto para impedir derrumbes y cubierta con una solución de plomo para impedir la filtración de agua.

"Borobudur sobrevivirá otros mil años", dijo Sukmono, un experto técnico y alto funcionario de Indonesia.

El templo, que ya no es un lugar de adoración, tiene más de 400 nichos finamente esculpidos; 1.471 "stupas", o cúpulas que rodean una estatua de Buda y más de dos kilómetros de esculturas, incluyendo 1.300 paneles.

De las 504 estatuas de Buda que hay, 300 fueron parcialmente dañadas y 43 perdidas junto con algunas esculturas, lo que indica que el renovado interés por Borobudur atrajo a los saqueadores.

"Estoy convencido de que hay 2 estatuas de Borobudur en el museo de Berlín, pero no podemos conseguir su restitución", dijo Haryati Subadyo, el director general de Cultura de Indonesia.

Fotografías aéreas muestran que el templo principal estaba rodeado de 100 edificios más pequeños, todos los cuales han sido desmantelados y según algunos, en poder de coleccionistas fuera del país.

El proyecto de la restauración fue financiado por el gobierno con la contribución de 6,5 millones de dólares de 28 países a través de la UNESCO. El proyecto emplea a 700 trabajadores.

el director general de la UNESCO, Amadou-Mahtar MBow, y el presidente Suharto de Indonesia asistirán a la ceremonia de mañana.

La exitosa restauración de Borobudur podría revivir los esfuerzos de los arqueólogos para restaurar otro importante templo budista asiático: Angkor Wat en Camboya, también perdido en la selva.

El primer europeo que oyó hablar del mítico templo Borobudur, fue Sir Thomas S. Raffles, el gobernador general británico de Java. Holanda, en esa época había perdido control sobre sus colonias en las Indias orientales.

El ayudante danés de Raffles, de nombre Cornelius, encabezó un verdadero ejército de 200 y en 1814 encontró una estatua de unos 35 metros que estaba tan profundamente enterrada en el follaje, que el lugar era conocido con el nombre de "Colina Borobudur".

Expertos daneses trataron de restaurar el templo, pero se encontraba en un estado crítico tal que se hizo un plan para desmantelarlo y mostrarlo por piezas en un museo.

En 1896, se le ofreció al visitante rey de Siam (Tailandia) ocho vagones llenos de esculturas del templo.

El gobierno dinamarqués decidió finalmente subsidiar la reconstrucción del templo, proyecto que se comenzó en 1907, bajo las ódenes de Theodor Van Erp, cuya labor se vio impedida, sin embargo, debido a las inclemencias naturales del medio.

Las piedras estaban seriamente carcomidas por un musgo tropical y las 100 gárgolas se habían derrumbado por la filtración del agua. Además, los derrumbes amenazaban con destruir el templo, una estructura de casi 40 metros cuadrados.

Cuando Indonesia obtuvo su independencia de Holanda en 1945, trató de realizar una restauración final de Borobudur, pero no fue sino hasta 1975 que la operación pudo empezar con la ayuda de la UNESCO.

Según los expertos, el templo fue construido en la época de la dinastía Sailendra, de fines del siglo VIII, pero la historia de ese período es poco conocida debido a la falta de documentos escritos. Ni siquiera se sabe cuál es el origen del nombre Borobudur.

Los 10 pisos de Borobudur, extendidos sobre cinco terrazas principales, llevan a la cúpula central donde está la estatua más grande, podría representar los 10 pasajes del dominio de la perfección lograda por Buda.

Borobudur está cerca de la montaña Tidar, o "Clavo de Java", un lugar legendario, donde se creía los dioses pusieron a Java.

"No se Quejen de Nosotros", Dice Cónsul Japonés

VANCOUVER, British Columbia.— EL Japón ha estado tratando de abrir sus puertas a las importaciones y recientemente redujo las tarifas aduaneras de productos del Canadá tales como el papel de envolver y las semillas de colza, dijo Taizo Nakamura, Cónsul General del Japón en Vancouver.

Si bien las empresas canadienses se quejan de barreras no aduaneras a la importación de bienes manufacturados, dijo el Cónsul a la Sociedad Canado-Japonesa de Vancouver, Canadá disfruta consistentemente de "enormes superavits" en su comercio con el Japón, registrando, por ejemplo, uno de $ 900 millones durante los 11 meses previos a noviembre de 1982.

¿RENOVO USTED LA LICENCIA DE SU AUTOMOVIL?

Ya comienzan a crecer las colas de perezosos dueños de automóviles al acercarse la fecha final para la renovación de las licencias de autos en Ontario. Aquí tienen una muestra de lo que son todas estas agencias para renovación de patentes a tres días de su fecha final. Hágalo este fin de semana antes de que sea tarde y tenga que pagar una multa.

Pathways College

Damos la bienvenida a todos los estudiantes internacionales que desean completar los grados 12 y 13 para el Ingreso a la Universidad. Inscríbanse en el mejor curso de inglés como Segundo Idioma de la ciudad. Cursos diarios especiales de inglés, idiomas, matemáticas, ciencias y comercio.
¡Usted y todos sus amigos son bienvenidos!
Llame al 967-4668 Sr. FRED MANSON B.A./ M.A./O.T.C.
Director
591 PARLIAMENT STREET, cerca de Wellesley

Clínica de Dentaduras
LUIS FUCHS D.T.
CENTRO MEDICO DENTAL
800 BATHURST ST. OFICINA 501
(frente a la estación del subterráneo de Bathurst)
TEL. 534-6391-2
NUEVOS HORARIOS
LUNES, MARTES, JUEVES, VIERNES 10 A.M. a 6:30 P.M.
MIERCOLES: 10 A.M. a 7:30 P.M.
SABADO: 9:30 A.M. a 2 P.M.

Anulan Despido de Investigador de Inmigración

TORONTO.— Un investigador de Inmigración despedido en octubre poco tiempo después de haber descubierto la existencia de un sistema mediatne el cual se vendían certificados falsos del status de inmigrante residente (landed immigrant) a inmigrantes ilegales de Grecia deberá ser vuelto a emplear por orden de un juez de la Corte Federal.

El juez Patrick Mahoney anuló la orden de despido de Gaetan Loussier, viceministro de Empleo e Inmigración, emitida luego de las investigaciones efectuadas por dos comités.

El juez Mahoney halló que al investigador John Quigley no se le había brindado una audiencia justa.

El Sr. Quigley, de 31 años de edad residente de Mississauga, dice que su despido tuvo lugar debido a algunas acusaciones de agresión física que nunca fueron respaldadas con pruebas. El ex investigador dice que luego de la decisión del juez Mahoney demandará que se le devuelva su puesto. Una de las acusaciones en su contra es la que habría agredido a un conductor de taxis frente a un Centro de Detención de Inmigración en Toronto.

El juez Mahoney dijo que el taxista no había presentado cargos contra Quigley, aunque había amenazado hacerlo.

La segunda acusación era la de que no impidió que su compañero de labor agrediese físicamente a un detenido del Centro sito en el Hotel Waldorf-Astoria.

A Quigley nunca se le informó que este cargo también estaba siendo investigado y que podría resultar en su despido.

En su fallo, el juez Mahoney dice que ninguno de los comités investigadores contactó a Quigley luego de que éste acordara responder a sus preguntas através de su abogado.

El Sr. Quigley y Dale Lewis, quien emplearía el fallo del juez Mahoney para lograr la restitución de su propio puesto, fueron despedidos poco después de revelar la existencia de un sistema por el cual se vendía documentación falsa a inmigrantes ilegales griegos por alrededor de $ 5.000.

Luego la RCMP se hizo cargo del caso y halló a 13 legales griegos que habían comprado los documentos.

Un funcionario de Inmigración de Ottawa será juzgado por su participación en el arreglo y se ha solicitado la extradición de Grecia del ex dueño de una agencia de viajes de Toronto.

Tiroteó a su Mujer por Inferioridad Sexual

TORONTO.— Un residente de Scarborough compró el rifle que usó para tirotear a su esposa porque se sentía sexualmente inferior con respecto al hombre del que sospechaba se había convertido en amante de su cónyuge, testificó un psiquiatra en la Corte Provincial.

El Dr. Henry Gallay dijo en la Corte que estima que David Glen "no tenía la intención de matar a nadie" cuando compró el rifle calibre .22 tres días antes de dispararle tres tiros en la cabeza a su esposa.

Glen se sintió "amenazado por un hombre con mayor capacidad física y sexual" y trató de "reestablecer el equilibrio" comprándose un arma, dijo Gallay.

Glen, de 31 años, se ha declarado culpable del intento de asesinato de su esposa, de quien se hallaba separado, en la vivienda de Scarborough que ella compartía con los dos niños de la pareja.

UNIVERSAL OPTICAL
LE OFRECE:
- LENTES DE CONTACTO $79.00
- CITAS PARA EXAMENES
- BAJOS PRECIOS
- ALTA CALIDAD
- SERVICIO RAPIDO
- GRAN SELECCION EN LENTES RECETADOS O DE SPORT.

PARA MAYOR INFORMACION CONSULTE A MARIO, OPTICO DE HABLA HISPANA.
3467A WESTON (Finch-West Mall)
TEL. 743-5112
Presente este aviso y reciba $ 10.00 en la compra de sus anteojos

CABELLO CABELLO CABELLO CABELLO CABELLO
AUMENTE EL CRECIMIENTO DEL CABELLO Y DETENGA LA PERDIDA DEL CABELLO

FORMULA MJS
NUMERO DE IDENTIFICACION DE MEDICAMENTO 514489
Finalmente, ahora por fin podrá hacer algo positivo acerca de su problema de calvicie. Fórmula MJS no es una moda o un truco, sino una fórmula científica comprobada que ha ganado reconocimiento internacional por **volver a hacer crecer el cabello y detener la pérdida del cabello**, tanto si usted es calvo o está perdiendo el cabello. Sea cual fuere su edad, usted debe a sí mismo una saludable cabellera.
Para obtener información, tenga a bien llamarnos. Comunicación personal y confidencial.
Meloro Hair Centre
781-5281
1 Yorkdale Rd., Suite 407. Toronto, Ontario
Estación del Subway de Yorkdale
CABELLO CABELLO CABELLO CABELLO CABELLO

WARDAIR CARGO Y LAC AIRLINES
ANUNCIA SU SERVICIO DE CARGA DESDE:
TORONTO/MONTREAL
A
SUDAMERICA Y AMERICA CENTRAL
INCLUYENDO DESTINACIONES A
BOGOTA — LIMA
BUENOS AIRES — MEDELLIN
CALI — PANAMA
CARACAS — QUITO
GEORGETOWN — RIO DE JANEIRO
Y OTRAS CIUDADES!
PARA INFORMACION LLAME DIRECTAMENTE A
Wardair Cargo
TORONTO - (416) 676-3938 MONTREAL - (514) 631-9160

...s 25 de Febrero de 1983

...o de la Deuda

...74 " 659.600.000
...52 " 433.200.000
...extraoficiales al terminar ... la deuda de Argentina es ... es de dolares; Brasil, más ...nes; México unos 82.000 ...nezuela aproximadamente

... a las deudas de los países ...petróleo, los más ricos del ...Mundo, las estadísticas in...981 fueron del orden de ... de dólares. La proyección ...ón de capital e intereses ... 14.149 millones.
... de la deuda pendiente y el ...dos los países analizados ... 1977-78 fue de 24 por ...minuir en 1981 a 14 por

...uestran, pero algunas notas ...nuevos compromisos de los ...s en los mercados finan...50.000 millones de dólares ...2 por ciento más que los ...que les fueron prestados en

...notable es que las tran... de todos los países en ...edio de préstamos externos, ...ecimiento en 1978 y en 1981 ...or ciento por debajo de su

...-81, los pagos de intereses ...menos de 10.000 millones de ...r ciento), para los tres prin...es y en cerca de 18.000 ...or ciento) para los siguientes

...dista en las

... general de la UNESCO, ...ar MBow, y el presidente ... Indonesia asistirán a la ... mañana.
... restauración de Borobudur ...ir los esfuerzos de los ...ara restaurar otro importante ...ta asiático: Angkor Wat es ...mbién perdido en la selva.
... europeo que oyó hablar del ... Borobudur, fue Sir Thomas S. ...bernador general británico de ...a, en esa época había perdido ... sus colonias en las Indias

...e danés de Raffles, de nombre ...cabezó un verdadero ejército de ...4 encontró una estatua de unos ...e estaba tan profundamente en... el follaje, que el lugar era ...on el nombre de "Colina

...daneses trataron de restaurar el ...o se encontraba en un estado ...ue se hizo un plan para desman...strarlo por piezas en un museo. ... se le ofreció al visitante rey de ...andia) ocho vagones llenos de ...el templo.
...ierno dinamarqués decidió ... subsidiar la reconstrucción del ...oyecto que se comenzó en 1907, ...nes de Theodor Van Erp, cuya ... impedida, sin embargo, debido a ...encias naturales del medio.
...dras estaban seriamente car...or un musgo tropical y las 100 ...e habían derrumbado por la ...el agua. Además, los derrumbes ...n con destruir el templo, una ...de casi 40 metros cuadrados.
... Indonesia obtuvo su in...a de Holanda en 1945, trató de ...a restauración final de Borobudur, ... fue sino hasta 1975 que la ...pudo empezar con la ayuda de la

...os expertos, el templo fue con... la época de la dinastía Sailendra, ...el siglo VIII, pero la historia de ese ...s poco conocida debido a la falta ...entos escritos. Ni siquiera se sabe ... origen del nombre Borobudur.
... pisos de Borobudur, extendidos ...co terrazas principales, llevan a la ...entral donde está la estatua mas ...odría representar los 10 pasajes del ... de la perfección lograda por Buda. ...r de la cumbre de la montaña Tidar, ... de Java", un lugar legendario, ... creía los dioses pusieron a Java.

Presencia Latinoamericana en Humber College

Un grupo de estudiantes latinoamericanos del Humber College, realizaron un programa artístico cultural de lo que es la música, folklore y cultura de Latinoamérica el miércoles pasado por la noche en el salón de teatro del Humber College, campus norte, ubicado en la Carretera 427 y la calle **Humber College.**

El grupo de danzas "Ecuador Mitad del Mundo" en su presentación en Humber College el miércoles pasado.

En la gráfica, aparece el grupo de estudiantes del Humber College, que organizaron el programa "South to Earth" junto a la animadora Elvira Sánchez de Malicki que aparece en el medio del grupo. Los demás integrantes que aparecen en la foto son: Nicolás Sandoval, Carlos Calderón, Hernán Velásquez, Edmundo Robalino, Billy López, Ronald López, Alfredo Acevedo, Carlos Cadena, Patricio Jiménez, Javier Delly, Gonzalo Mora, Julio Alba, Lupe Tobar y Roberto Pedretti.

El programa se presentó con el nombre de "South to Earth", actuaron en esta presentación, grupos folklóricos como el representante del Club Uruguay, que presentó el "Candombe" en el cual actuó un numeroso grupo de jóvenes, niñas, señoras y caballeros, que con sus ritmos y tambores estremecieron el local del Humber College, acompañó este candombe la música con las guitarras de Santiago Camacho y Gerardo Magno y la interpretación de las canciones estuvo a cargo de Jorge Cuello; seguidamente se presentó el conjunto "Alborada", un conjunto local integrado por jóvenes latinoamericanos que interpretaron diferentes canciones folklóricas sudamericanas que sacaron bastantes aplausos; también hubo bailes ecuatorianos entre los que se contó el Sanjuanito interpretados por el grupo "Ecuador Mitad del Mundo"; además hubo presentaciones de grupos de danzas de Guatemala del grupo "Popul Vuh", de un grupo de bailes de México y también representantes de Chile interpretando diferentes bailes folklóricos de esa nación. La animación estuvo a cargo de la siempre amable y gran colaboradora en los actos latinoamericanos de nuestra comunidad la señora Elvira Sánchez de Malicki, quien junto a la presentación de diapositivas de Latinoamérica, hizo una reseña de la historia de Latinoamérica.

Hoy continuará la presencia latinoamericana con la actuación de Memo Acevedo y su "Banda Brava" en el mismo Humber College Campus Norte y la presentación es a las 12.30 del mediodía y la entrada es gratuita.

HOROSCOPO

ARIES
Del 21 de marzo al 20 de abril

Energía durante la mañana, pero el resto del día lo desalentará.

TAURO
Del 21 de abril al 20 de mayo

Inesperada fuente de ingresos. Los problemas hogareños perturban la jornada.

GEMINIS
Del 21 de mayo al 21 de junio

Viaje durante la mañana. Más tarde recibirá visitas indeseables.

CANCER
Del 22 de junio al 22 de julio

Inspiración financiera durante la primera mitad del día. El resto del día luce poco propicio.

LEO
Del 23 de julio al 22 de agosto

Aproveche temprano su energía, ya que luego el ritmo de las actividades se reducirá.

VIRGO
Del 23 de agosto al 22 de setiembre

Los planes sobre la familia, el hogar o las propiedades lucen favorables.

LIBRA
Del 23 de setiembre al 22 de octubre

Aspectos positivos en las cuestiones sociales, pero concrete todo antes del mediodía. Desacuerdos en la pareja.

ESCORPIO
Del 23 de octubre al 21 de noviembre

Día complicado. Aproveche sus ideas financieras durante la mañana.

SAGITARIO
Del 22 de noviembre al 21 de diciembre

La jornada luce positiva hasta el mediodía, luego pierde el control de la situación. Tensión entre la familia y un visitante.

CAPRICORNIO
Del 22 de diciembre al 20 de enero

La buena fortuna de su pareja o un pariente lo favorece. Posibilidad de disputas con la familia.

ACUARIO
Del 21 de enero al 19 de febrero

Novedades inesperadas y positivas por la mañana. Pero no habrá resultados inmediatos.

PISCIS
Del 20 de febrero al 20 de marzo

Inspiración antes del mediodía. El resto de la jornada podría resultar desorganizada.

LIGA HISPANOAMERICANA DE FOOTBALL AMATEUR

L.H.F.A.

CONVOCA

A todos los señores presidentes y delegados de los clubes pertenecientes a la liga, también invitamos a todos los señores interesados que deseen participar en nuestro quinto campeonato, al segundo congreso que se realizará el día Domingo 27 de Febrero de 1983, en 431 College St. (El Rancho, 2.° piso) a las 9.30 A.M.

Juan Vinueza Molineros,

Secretario

SCILLA FORWARDING AND SHIPPING

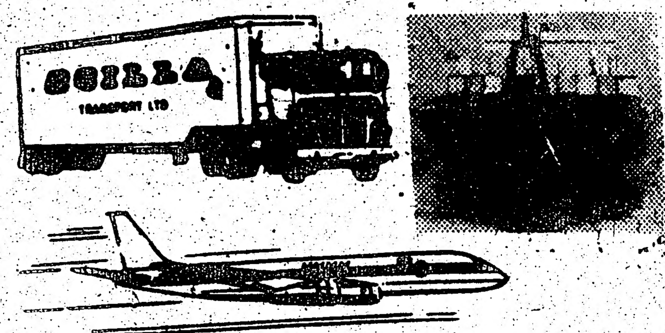

ENVIOS

Marítimos, terrestres, aéreos para

LATINOAMERICA

y el mundo.

Efectos personales, baúles, cosas, autos, motocicletas, mercancía.

Llame a Joe al teléfono

736-0336

2681 Steeles Ave. W.

Downsview, Ontario

IGLESIA BAUTISTA CASTELLANA

Cordialmente le invitamos a las reuniones siguientes:

DOMINGO

11.00 A.M. Escuela Dominical

7.00 P.M. Culto de Predicador

JUEVES

8.00 P.M.

Estudio Bíblico y culto de Oración

SABADO

7.30 P.M. Reunión juvenil

Jesús dijo: "Venid a mí todos los que estáis trabajados y cargados, y yo os haré descansar".

Pastor Rev. Frank Castillo

746 PAPE AVENUE

TORONTO, TEL. 922-9226

Iglesia Evangélica Hispana

804 BROADVIEW AVE. (a media cuadra del subway de Broadway)

TELEFONOS: 463-1240 • 273-3659

PASTOR: REV. EUSEBIO PEREZ

Domingo 10 A.M.
Escuela Dominical

Domingo a las 11.00 A.M.
Cánticos y adoración

Domingo a las 6.30 P.M.
Cánticos y adoración
Un mensaje para Ud. y su familia
Oración por los necesitados y enfermos

Miércoles a las 8.00 P.M.
Estudio de la Biblia y oración.

Viernes a las 8.00 P.M.
Estudio de la Biblia y Oración

SERVICIOS CRISTIANOS EN:
HAMILTON, TEL 525-8957 TORONTO: TEL 463-1240
Para mayor información llame al Tel. 273-3659
TODOS BIENVENIDOS

Gobierno Expropia Mayor Grupo Empresarial de España

Por BJORN EDLUND

MADRID, Feb. 24 (UPI) — El gobierno socialista de España expropió hoy el mayor grupo empresarial del país, por temor a que su colapso pudiera asestar un duro golpe a la ya maltrecha economía del país.

El ministro de Economía Miguel Boyer dijo que "la pobre gerencia" del grupo Rumasa obligó al gobierno a emitir un decreto de "expropiación forzosa" contra las 225 empresas del consorcio, entre ellas 18 bancos.

Rumasa, fundada en 1961 en Jerez de la Frontera por José María Ruiz-Mateos, contó en 1982 con un capital de 350.000 millones de pesetas (2.700 millones de dólares) el 1,8 por ciento del Producto Nacional Bruto.

El imperio de Ruiz-Mateos, de 52 años, incluye la mayor empresa española exportadora de vinos y licores, la mayor productora de carnes y otros productos, la mayor cadena hotelera y la segunda cadena de almacenes comerciales.

Sus empresas de bienes inmobiliarios y de construcción figuran entre las cinco mayores de España. Empleaba directamente a 60.000 personas e indirectamente daba trabajo a otras 300.000.

Las acciones de las empresas del grupo cesaron de cotizar en la bolsa, por decreto oficial, y los 18 bancos fueron cerrados hasta el lunes, "hasta que su nuevo valor sea establecido", dijo un vocero gubernamental.

Centenares de ansiosos ahorristas se agolparon ante las sucursales de los 18 bancos de Rumasa, cerrados por decreto hasta el lunes, y que fueron acordonados por la policía.

"Este es el mayor de los muchos problemas que heredamos de los gobiernos anteriores", dijo Boyer en una conferencia de prensa televisada a todo el país.

Boyer negó que la expropiación de Rumasa signifique que el gobierno socialista haya cambiado su filosofía de mercado libre.

Añadió que el grupo será compensado por la expropiación y que algunas de sus empresas podrían ser vendidas posteriormente a compradores privados una vez que sea establecida su solvencia por los auditores oficiales.

Boyer confirmó la sospecha hace tiempo concebida en la comunidad industrial, de que Ruiz-Mateos empleaba compañías ficticias para extender créditos de sus bancos a sus firmas, e indicó que en términos medios bancos del consorcio prestaban un 62 por ciento de sus fondos disponibles a Rumasa.

Rumasa resistió durante más de tres años los pedidos del Banco de España (el banco central del estado) para que presentara un examen independiente de sus libros de contabilidad, dijo Boyer.

Sin embargo, el dirigente de la oposición derechista, Manuel Fraga, dijo que la medida "demostró que el socialismo siempre se rige por sus objetivos finales".

Dirigentes bancarios y de las empresas privadas fueron más cautelosos, aunque un funcionario de la Federación de Empresarios dijo que el gobierno socialista se embarcó en una operación "fatídica, grave y arriesgada".

España, con un nivel de producción inferior en un 40 por ciento a la media del Mercado Común Europeo, sufre un desempleo del 17 por ciento y una inflación del 14 por ciento. El déficit español es de 980.000 millones de pesetas (7.600 millones de dólares).

El decreto-ley dispuso la "expropiación forzosa por causa de utilidad pública e interés social de la totalidad de las acciones representativas del capital de las sociedades incluidas" en el grupo Rumasa.

Masacre de Bengalíes en la India Relatada por un Reportero

RANGALOO, India, Feb. 24 (UPI) — En un recorrido que hice hoy en automóvil por la densa selva de Assam, conté 179 aldeas completamente arrasadas, humeante recuerdo de 24 días consecutivos de la peor lucha por cuestiones raciales desde que la India obtuvo su independencia.

Las muertes en el estado se elevaron a más de 3.550 desde que empezó la violencia el 1 de febrero, dijeron las autoridades del estado.

Unos 28.000 sobrevivientes bengalíes de los numerosos incendios, matanzas y combates en todo el estado de Assam han salido huyendo de sus destruidas aldeas, dijeron las autoridades del estado.

En esta destruida aldea de Rangaloo, vivían en paz hasta el domingo 1.000 bengalíes y musulmanes.

Un sacerdote local de 70 años, Maulvi Abdul Khalik, dijo que su sobrina recibió un balazo en la espalda en un ataque de los assamitas, que incendiaron más de 50 viviendas pobres de Rangaloo.

"Ella está completamente paralizada", dijo Khalik.

"Ellos incendiaron nuestras casas en forma organzada, sin prisa y parecía que tenían todo el tiempo que necesitaran", dijo el religioso.

Otro aldeano señaló a un cercano matorral, dende estaba pudriéndose el cadáver de su esposa. Presentaba heridas de puñal en el abdomen.

"A pesar de que lo he pedido, ningún policía ha venido para llevarse el cadáver para hacerle la autopsia", como requiere la ley, dijo el atribulado viudo.

Los sobrevivientes de Rangaloo, un punto en el mapa a 1.640 kilómetros al nordeste de Nueva Delhi, no saben todavía cuántos vecinos murieron en la matanza del domingo.

"Todavía estamos sacando cadáveres de los arrozales y las plantaciones de bambú", dijo un habitantes.

Rangaloo, que está a unos 200 kilómetros al nordeste de la capital estatal de Gauhati, tenía una población en su mayoría de bengalíes musulmanes, que juran que ellos nacieron aquí y que no vinieron de la vecina Bangladesh.

El conflicto subyacente en la matanza es la demanda de los assamitas nativos de que expulsen del estado a cuatro millones de inmigrantes de Bangladesh. La violencia comenzó el primero de febrero luego que la primera ministra Indira Ghandi concedió el derecho a voto a los bengalíes, para las elecciones estatales realizadas la semana pasada.

A unos 8 kilómetros de la aldea, en una cabaña a orilla del camino, las mujeres sobrevivientes de Rangaloo, lloran y oran por sus hijos, esposos y padres muertos.

La mayoría de las mujeres y niños tienen cara de hambre. No hay campamento de ayuda en la zona, aunque esos campamentos han sido establecidos en otras partes del estado de Assam.

Un aldeano dijo que había sido el castigo por votar por la "mano", el símbolo del Partido del Congreso de Gandhi.

La mayoría de los assamitas boicotearon las elecciones, pidiendo que se aplazaran hasta que le retiraran el derecho al voto a los bengalíes.

El gobierno central, a pesar de la amenaza de motines, rehusó quitarles el derecho al voto a los bengalíes y celebró las elecciones de todas maneras.

Los políticos de la oposición acusaron a Gandhi de celebrar las elecciones, segura de que iba a ganar con el voto de los bengalíes.

El Partido del Congreso, como se anticipaba, obtuvo la mayoría en las elecciones para la asamblea legislativa.

La Policía Francesa Arresta a un Dirigente Vasco

BAYONA, Francia, Feb. 23 (UPI) — En la mayor operación contra los guerrilleros vascos realizada en Francia, la policía detuvo al presunto dirigente de una facción radical de la ETA española y a ocho de sus seguidores, dijeron hoy las autoridades.

Pedro Aztorkitza Ikazurriaga, conocido como "Pottioka" y supuesto nuevo jefe elegido del ala político militar de la ETA, fue arrestado ayer en Ciboure, cerca de la frontera franco-española.

Pottioka, de 30 años, tenía consigo siete cartas dirigidas a industriales españoles demandando hasta el equivalente de 150.000 dólares en "impuestos revolucionarios".

La policía sostuvo que será acusado de extorsión.

Otro sospechoso de pertenecer a la ETA, Arnaldo Otegui Mondragón, estaba entre 14 personas detenidas anoche y hoy a lo largo de la costa atlántica cerca de la frontera, indicó la policía. Ocho permanecieron arrestados.

El ala político militar de la ETA aboga por el uso de la violencia para crear un estado vasco separado de España.

OPERACION EN VIVO PARA LA TV

PHOENIX, Arizona.— El cirujano Ted Diethrich se prepara a abrir la cavidad toráxica de Bernard Schuller, de 62 años y residente de Wisconsin, para efectuar una operación en la coronaria transmitida en vivo por la televisión en todo los EE.UU. Se estima que fue la primera operación que se presenta en vivo a través de dicho medio.

Aniversario de Intento de Golpe Pasa sin Novedad en España

MADRID, Feb. 23 (UPI) — Pese a que los balazos disparados hace dos años siguen visibles en el techo, la sesión que celebró hoy las Cortes, el parlamento español, ni siquiera mencionó oficialmente el segundo aniversario del intento de golpe de estado.

Un grupo de 288 guardias civiles penetró en las Cortes el 23 de febrero de 1981, parte de un golpe derechista para terminar con la joven democracia española.

"En mi opinión, la mejor actitud mental consiste en olvidar ese trágico acontecimiento y establecer medidas para evitar cosas como esa vuelvan a suceder", dijo el presidente de gobierno español Felipe González, que habló informalmente con los periodistas durante un descanso de la legislatura.

El único acontecimiento del día relacionado con el intento de golpe fue la excarcelación antes de amanecer de siete personas que completaron sus dos años de prisión por participar en la asonada.

Catorce de los 22 convictos siguen encarcelados, entre ellos el teniente coronel de la Guardia Civil Antonio Tejero, que encabezó a los guardias insurgentes y que efectuó los disparos al techo para amedrentar a los legisladores.

Los conjurados aguardaron casi durante 18 horas a que el ejército se sublevara, pero solamente el teniente general del ejército Jaime Milans del Bosch respondió en Valencia, enviando tropas y tanques a las calles. El rey Juan Carlos logró convencer a los otros gobernadores militares regionales que respetaran la constitución.

Tejero y Milans del Bosch fueron condenados a 30 años de cárcel cada uno por un tribunal militar.

LE PRESENTAMOS A

QUEEN'S PASTA
Servicio de comidas con Fideos Frescos por Encargo y Fiambrería
759 A The Queensway,
Etobicoke Ontario - M8Z 1N1
(una manzana al oeste de Royal York Rd., frente al supermercado Bonanza)
Nuestros sanos fideos frescos son elaborados diariamente
FIDEOS AL HUEVO • FIDEOS DE ESPINACAS • FIDEOS INTEGRALES Y CON PIMIENTOS ROJOS • RAVIOLES CON QUESO • CARNE Y VERDURAS
Pruebe nuestra deliciosa salsa de carne y albóndigas
(Sazonada a la perfección)
LASAGNA CON CARNE QUESO Y VERDURAS • GNOCCHI • LASAGNA • RAVIOLES Y CANELONES PRECOCIDOS ... LISTOS PARA LLEVAR
PREPARAMOS FUENTES DE CARNES, QUESOS Y SANDWICHES POR ENCARGO
PASTAS AL HUEVO FRESCAS TODOS LOS DIAS
TELEFONO: 259-2902

nes 25 de Febrero de 198
VARDING
PPING
IOS
res, aéreos para
MERICA
undo.
s, baúles, cosas,
etas, mercancía.
al teléfono
0336
les Ave. W.
ew, Ontario
BAUTISTA
ELLANA
le invitamos
nes siguientes:
MINGO
Escuela Dominical
ulto de Predicador
UEVES
00 P.M.
dio Bíblico
de Oración
ABADO
Reunión juvenil
a mí todos los que estáis
os, y yo os haré descansar".
astor Rev.
nk Castillo
PAPE AVENUE
), TEL. 922-9226
ca Hispana
rda del subway de Broadway)
• 273-3659
O PEREZ
ermos
IANOS EN:
RONTO: TEL 463-1240
e al Tel. 273-3659
ENIDOS

C.S.D. TUNGURAHUA

EL CLUB CULTURAL, SOCIAL Y DEPORTIVO "TUNGURAHUA"

Culminará su Sexta Fiesta de las Flores y las Frutas en esta ciudad con el

GRANDIOSO BAILE

De coronación y exaltación de **Jacqueline Primera y su Corte de Honor.**

En la más genuina atmósfera de alegría y cordialidad latinoamericana en la que el alma tungurahuense estará presente para recibir el cálido embrujo de la Cuna del Sol, de aquella tierra en que la mujer es miel, luna y limonero.

Baile a los acortes de la orquesta "FANTASIA" y REY TRUJILLO" con los últimos éxitos.

Lugar: LITHUANIAN HALL

1573 Bloor St. W, (junto al subway Dundas West)

Fecha: SABADO 26 DE FEBRERO DE 1983

8.00 P.M. Venga y saboree los deliciosos platos ambateños. Amplio parking.

Animación: José Jiménez

Invitamos a los compatriotas al acto litúrgico-simbólico de bendición de frutas, flores y pan en la Misión Católica Hispana ubicada en Grace y Dundas mañana sábado a las 10.30 A.M.

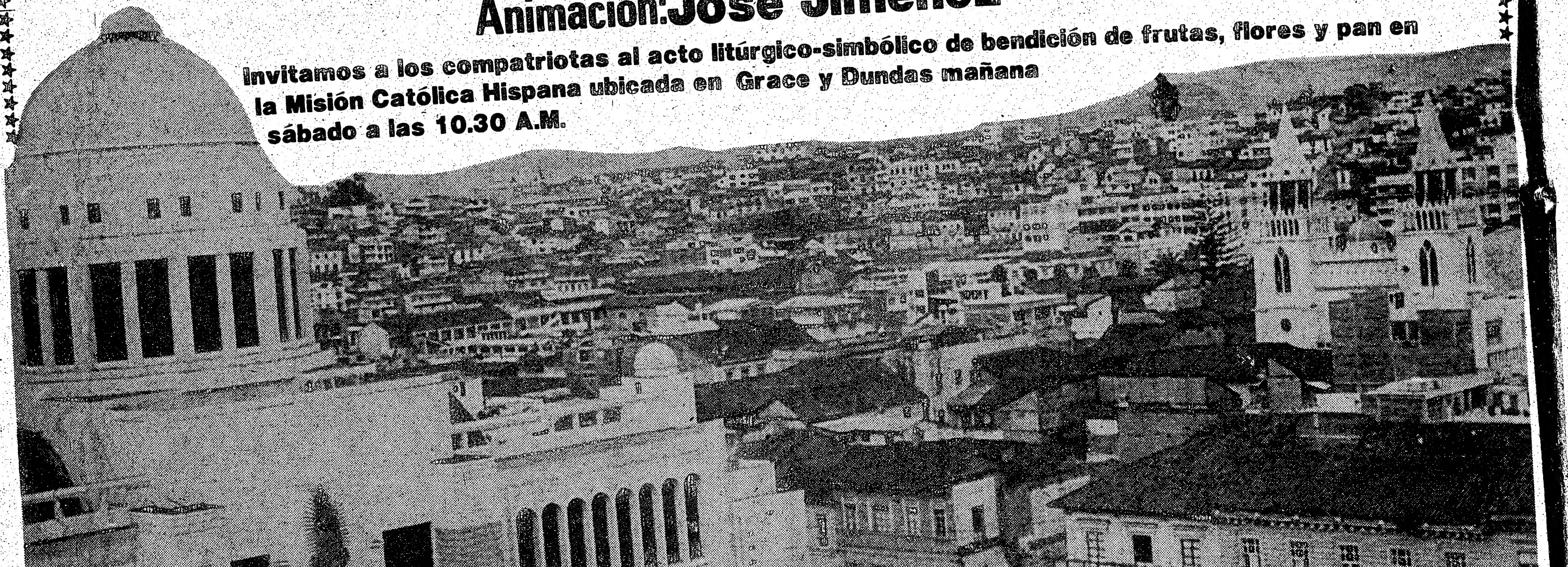

NASSAU FURNITURE

Atendiendo a la comunidad hispana. Le ofrecemos muebles, televisores, aparatos electrónicos, estereos, artefactos para el hogar.

Julio Oliveira, Leonel Andrade

269 Augusta Ave.

Tel. 596-6464

LEO PEREIRA

INSURANCE AGENCY

1152 College St. (oeste de Dufferin)

TELEFONO 534-8455

Servicio completo en seguros en todos los ramos. Automóvil, Casas, muebles, residencia, comercio, industria.

PHOENIX RESTAURANT

Comidas chinas y sudamericanas.

Especialidad: Comida colombiana.

1345 QUEEN ST. W.

TELEFONO 532-2971

ad con el

e Honor.
en la que el
a Cuna del

mplio parking.

flores y pan en

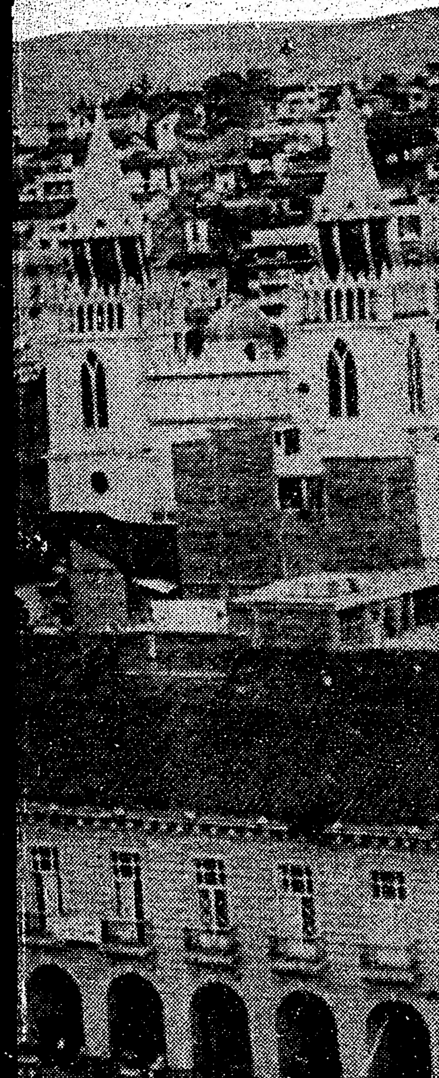

HOENIX
TAURANT
chinas y sudamericanas.
ad: Comida colombiana.
5 QUEEN ST. W.
EFONO 532-2971

Declaran Inconstitucional Reforma al Régimen Tributario de Colombia

Por FEDERICO FULLEDA

BOGOTA, Feb. 24 (UPI) — La reforma al régimen tributario que había despertado toda clase de comentarios en Colombia fue declarada inconstitucional por la Corte Suprema de Justicia, sumiendo al país en una profunda incertidumbre ante la falta de mecanismos legítimos para manejar tan compleja situación, afirmó hoy el ministro de Hacienda, Edgar Gutiérrez Castro.

Por 13 votos en contra y 11 a favor, la Corte Suprema declaró inconstitucional el decreto que impuso una serie de nuevos gravámenes a los colombianos en un esfuerzo por recaudar dinero para amortizar el cuantioso déficit fiscal y presupuestario que asciende a 110.000 millones de pesos (2.300 millones de dólares).

"El país no puede quedar en el limbo tributario", afirmó lacónicamente Gutiérrez Castro, que fue el arquitecto de la reforma al debilitado régimen tributario.

"Vamos a trabajar ahora para recuperar terreno", dijo hoy el ministro a los periodistas antes de ingresar a su oficina, ya que el país "está viviendo una incertidumbre porque el gobierno quedó sin piso legítimo para manejar la situación tributaria".

Durante los 50 días de la emergencia económica, el gobierno dictó un voluminoso paquete de medidas todas ellas orientadas a robustecer el sistema fiscal y tributario para poner fin a la millonaria evasión fiscal, que es de varios miles de millones de pesos.

El ministro de Justicia, Bernardo Gaitán, afirmó que el fallo de la Corte "plantea una situación jurídica que obliga al gobierno a presentar al Congreso los proyectos que tengan relación con el cambio al régimen tributario".

El Congreso inició la semana pasada sesiones extraordinarias por mandato de la Constitución que señala una convocatoria 10 días después de haber concluido en Colombia la vigencia de la emergencia económica.

El magistrado de la Corte, Juan Hernández Sáenz, dijo a los periodistas que la inconstitucionalidad del decreto que reforma el régimen tributario "tuvo fundamento en el principio y respeto de la Carta Magna".

"La Constitución señala que en tiempo de paz el Ejecutivo no puede fijar o imponer nuevos impuestos ni modificarlos, porque esa responsabilidad recae sobre el Congreso", afirmó Hernández Sáenz.

El magistrado explicó que como en Colombia no impera el estado de sitio, el gobierno no está facultado para impulsar ninguna clase de reformas tributarias.

"El término paz es el antónimo de guerra y la emergencia económica no es una guerra ni una conmoción interior que haya llevado a la perturbación del orden público. Es un fenómeno técnico", afirmó Hernández Sáenz.

Por su parte, el ministro de Desarrollo Industrial, Roberto Gerlin, afirmó que las demás normas expedidas al amparo de la emergencia económica siguen vigentes, hasta el momento.

Convocan a Reunión de Cancilleres con Motivo de la Visita del Papa

Por WILLIAM CESPEDES

SAN JOSE, Costa Rica, Feb. 24 (UPI) — Los cancilleres de El Salvador, Honduras y Costa Rica anunciaron hoy que convocarán a una reunión latinoamericana de cancilleres aprovechando la visita de Juan Pablo II a Centroamérica.

La decisión fue anunciada en un comunicado conjunto al terminar una reunión entre el canciller salvadoreño, Alejandro Gómez, el costarricense Fernando Volio y el hondureño Edgardo Paz Barnica.

En su comunicado, los cancilleres aseguraron que convocan a la reunión debido a "la necesidad de formalizar, con ocasión de la llegada de su santidad Juan Pablo II a Centroamérica, un llamado al diálogo por la paz en la región".

"Seriamente preocupados por las condiciones y acciones que perturban gravemente la paz y la seguridad en la región centroamericana", los ministros acordaron que en principio invitarán a los cancilleres de Honduras, Costa Rica, El Salvador, Panamá y Nicaragua "sin ningun tipo de exclusiones".

Además invitarán a los cancilleres de otros estados latinoamericanos "interesados en la promoción de la paz en la región".

Aunque el comunicado no citó los nombres de otros países participantes, una fuente allegada a la reunión dijo que serán invitados México, Venezuela, Colombia, República Dominicana, Jamaica, Belice y por lo menos dos o tres países sudamericanos más.

La fuente, dijo que aún no hay fecha para la reunión que deberá efectuarse en abril y añadió que los tres cancilleres pensaron en Santo Domingo, la ciudad de México y Bogotá como posibles sedes.

La idea de la reunión, según el comunicado, es la de discutir todas las propuestas de paz que se han generado desde 1980 en relación a la situación centroamericana para así "plasmar el consenso en acuerdos responsables y realistas que vinculen seriamente a los estados centroamericanos y pongan término a la conflictiva situación general".

El comunicado formuló un llamado a los países latinoamericanos, caribeños y centroamericanos "para que apoyen esta iniciativa de diálogo".

Angel Federico Robledo Lanzará Hoy su Precandidatura por el Peronismo Moderado

POR MARCELO CANTELMI

BUENOS AIRES, Feb. 24 (UPI) — Angel Federico Robledo, el máximo dirigente de los sectores moderados del peronismo, lanzará hoy su precandidatura presidencial en un acto público al cual también anunciaron que concurrirán sus opositores.

Robledo realizará el acto esta noche en una plaza ubicada en un barrio de esta ciudad coincidiendo con el 37mo. aniversario del primer triunfo electoral peronista en 1946.

Para la misma hora y lugar de la convocatoria del robledismo, un autodenominado Movimiento Nueva Argentina que reivindica el liderazgo de la ex mandataria María Estela Martínez, realizará una movilización en la que denunciará "a los traidores" del partido, según anticiparon en un comunicado.

Los partidarios de Robledo, quien fue ministro de Interior y Defensa durante la última gestión del peronismo, dispusieron que los únicos retratos que presidirán el acto serán los de Juan Domingo Perón y su segunda esposa, María Eva Duarte.

En un comunicado distribuido ayer, el movimiento Nueva Argentina, hasta el momento desconocido aquí, dijo que lanzará en la plaza y frente a los partidarios de Robledo, la precandidatura de María Estela Martínez y denunciarán a "los traidores" del partido, en lo que parecía obvia alusión al líder moderado.

En las últimas semanas, los afiches públicos que promueven la figura del ex ministro, aparecieron cruzados con un cartel cubriéndole el rostro en el cual se leía la palabra traidor.

La de Robledo será la segunda precandidatura presidencial lanzada por el peronismo, ya que en febrero, fue nominado el médico Raúl Matera en una fórmula que aún no ha sido completada.

Matera es también un dirigente moderado pero con menor peso en número de adherentes.

RESTAURANTE
Garnava's
Por segunda vez trae a uno de los mejores duetos colombianos
"Los Reyes de la Trova"
(Oscar y Luz Marina)

Interpretando nuevas canciones, nuevas trovas, nuevo repertorio.
Venga, admírelos y disfrute de nuestra música de antaño.
Reservaciones al 968-6576

Viernes 4,
Sábado 5,
Domingo 6 y Lunes 7 de Marzo 1983
RESTAURANTE "GARNAVA'S"
EL RESTAURANTE LATINO PARA LOS LATINOS
443 Parliament St. Toronto

16 ABRIL "MARATON DEL NIÑO"

25 VIERNES 25
"La Campana de Cristal"
da su tañido cristalino al
Club Huracán de LEFA
por ser una institución juvenil y ejemplar dentro del deporte. Además última presentación del show
"LA NOCHE DE LAS PIERNAS FRIAS"
Corona la noche "REY TRUJILLO" hasta las 4 de la mañana.
Admisión después de las 10.30 P.M. $3.00
Damas de cortesía

SABADO 26
Confraternidad Deportiva con el Gran Baile "L.L. 83"
"UNIDOS HACIA UN FUTURO MEJOR"
El deporte y la música se dan la mano hata las 4 de la mañana.
DONACION: $3.00
BAILE DE LUNES A DOMINGO
813 Bloor St. W. 533-9359

Certificación de Derechos Humanos en El Salvador Causa Crisis Cada Seis Meses

Por ROB GLOSTER

NUEVA ORLEANS, Feb. 21 (UPI) — El procedimiento establecido por el congreso de Estados Unidos para vigilar el progreso del respeto a los derechos humanos y la reforma agraria, producen una crisis cada seis meses en El Salvador, dijo el ex presidente de ese país José Napoleón Duarte.

El dirigente político moderado dijo que la solución para evitar esas crisis sería un tratado entre los dos países estableciendo formalmente las condiciones de la ayuda que eliminaría "la atmósfera de circo" que ocurre cada vez que llega el momento de la certificación.

"Cada seis meses tenemos una crisis porque el mundo quiere saber si vamos a recibir la certificación", dijo Duarte en entrevista con United Press International.

"Los congresistas y la prensa vienen a El Salvador para apoyar sus opiniones, y los guerrilleros se esmeran en hácer actos para demostrar que no hay progreso".

El Congreso de Estados Unidos ha establecido como condición para que el gobierno conceda ayuda a El Salvador que cada seis meses se certifique que se ha logrado progreso en la eliminación de los abusos y que el país se dirige a la democracia.

El proceso inspira dramáticas confrontaciones entre el Departamento de Estado y los congresistas, que deben determinar si se ha realizado algún progreso, dijo Duarte.

Duarte, presidente de la junta de gobierno de El Salvador hasta la elección de la asamblea constituyente el año pasado, es jefe del partido Democrata Cristiano.

El político dijo que los norteamericanos sufren del "sindrome de Vietnam" y no comprenden la situación en El Salvador.

TEJUTLA (Chalagenango), El Salvador.— Dos rebeldes patrullan la calle principal de Tejutla un día después de que capturaron la ciudad, de más de 10.000 habitantes y capital de su provincia.

"El pueblo de Estados Unidos está muy confundido. Tiene una información muy superficial. No está bien informado y tiene demasiados problemas propios. La recesión se ha apoderado de la atención del pueblo americano", opinó Duarte.

Duarte, al que los dirigentes de Estados Unidos quisieran que resultara electo en las elecciones de marzo de 1984, dijo que se siente optimista de que la democracia podrá supervivir en su país, a pesar de los serios problemas económicos, políticos, sociales y militares.

"La democracia en un país que ha estado bajo la dictadura tanto tiempo tiene que ser alimentada. El país está preparado para tener democracia. El país tiene un destino en la democracia. El pueblo quiere justicia".

Duarte vino a Nueva Orleans para pronunciar una conferencia en la Universidad de Tulane. Dijo que está a favor del diálogo con los izquierdistas y una amnistía general que podría ayudar a terminar la guerra civil, pero está en contra de negociaciones con los guerrilleros.

Duarte se graduó de ingeniero en la universidad de Notre Dame.

Acusó a los extremistas de derecha, como el presidente de la asamblea constitucional Roberto dAubuisson de conspirar para derrocar al gobierno, y dijo que su amor al dinero es tan peligrosos para El Salvador como el amor por el poder de los guerrilleros.

Duarte dijo que espera que el viaje del Papa Juan Pablo II a El Salvador el 6 de marzo, dará al pueblo la fe de que la violencia puede ser derrotada por los valores cristianos.

"Dios le dio al hombre la capacidad para comunicarse. Dios no le dio armas. No le dio balas", dijo.

13 Personas Secuestradas y Luego 11 de Ellas Asesinadas en Colombia

BOGOTA, Feb. 24 (UPI) — Un grupo de individuos no identificados secuestró hoy a empujones a 13 personas y luego dio muerte a 11 de ellas en una carretera cerca a Maicao, en la frontera con Venezuela, informaron fuentes policiales.

Un vocero de la policía nacional dijo que la banda de cinco hombres llegó esta mañana al barrio de San Antonio, en Ríohacha, a 750 kilómetros al norte de Bogotá, y obligo a empujones a las 13 personas a subir a dos camiones.

Los cadáveres de 11 de los secuestrados fueron encontrados en una carretera cerca de la ciudad de Maicao, a 15 kilómetros de la frontera venezolana.

Los muertos fueron identificados como Ernesto Rodríguez Castro, Luis Fernando Villarreal Marrugo, Lorenzo Manuel Arévalo, Elia Francisca Camelo Villa, Gregoria Rodríguez de Castro, Rita Castillo y una mujer de 20 años de edad que estaba de visita en el barrio y quien aún no ha sido identificada.

Cuatro de los muertos, Cecilia Duarte Arévalo, Pama Alicia Arévalo, Nelson Jairo Deluque y Erik Castro, eran niños entre dos y seis años de edad.

El alcalde de Ríohacha, Hernando Illurán Romero, señalo que Casimiro José Fernández, de 10 años de edad, fue herido en el tórax, y Leonardo Fabio, de 6 años, herido en la cabeza. Ambos fueron llevados a una clínica en Ríohacha.

El vocero policial señaló que el hecho parecía ser la producto de "una venganza personal" entre familias. Con excepción de la mujer no identificada todas las otras personas tenían vínculos familiares en el barrio de San Antonio.

El vocero no amplió más detalles sobre el hecho y dijo que la policía no tenía aún ninguna pista sobre los asesinos.

Aviones Militares Argentinos Realizan Vuelos Cerca de Zona de Exclusión

LONDRES, Feb. 24 (UPI) — Aviones militares de la Argentina han venido efectuando vuelos cerca de la zona de exclusión impuesta por Gran Bretaña alrededor de las Malvinas, para averiguar cuanto tiempo tardan en reaccionar los defensores, dijeron hoy fuentes del gobierno británico.

Pero los vuelos han sido todos en aguas internacionales, dentro del perfecto derecho de Argentina, explicaron.

Un vocero del Ministerio de Defensa dijo que ninguna de las misiones aargentinas ha tratado de penetrar en la llamada Zona de Exclusión de las Malvinas, que se extiende 150 millas de las costas del archipiélago, y dijo "en realidad no están haciendo actos de guerra de ninguna clase".

Otras fuentes de la defensa dijeron que aviones de reconocimiento argentino han venido efectuando regularmente misiones alrededor del perímetro, "para que los británicos no se vayan a quedar dormidos".

Los aviones argentinos regresan inmediatamente a sus bases en cuanto los aviones interceptores británicos salen de sus bases del campo de Stanley.

Hasta ahora no ha habido incursiones dentro de la zona prohibida ni ataques por los aviones, dijeron los informantes.

El vocero de defensa dijo: "Se trata de aviones grandes, lentos, no de los rápidos aviones de combate".

"No sé cuales son sus intenciones. Ellos están volando en el espacio aéreo internacional, como tienen derecho a hacerlo".

Agregó que los británicos están cuidando celosamente su "zona de protección".

Importan Alimentos para Cubrir Déficits por Inundaciones

QUITO, Feb. 23 (UPI) — El gobierno ecuatoriano importó 75.000 toneladas de alimentos para cubrir los déficits originados básicamente por las inundaciones, informó el ministro de Agricultura, Carlos Vallejo.

Por su parte el ministro de Bienestar Social, Alfredo Mancero, anotó que pese a la gravedad de la situación en las zonas afectadas por las inundaciones "la situación es manejable y el país podrá con un esfuerzo serio y ordenado recuperar lo perdido".

Vallejo dio a conocer que la importación de azúcar se hara por partes, a través del ministerio de Industria y Comercio.

Añadió que se está estudiando sobre la conveniencia o no de importar arroz, aunque hay posibilidad de que sea suficiente con las reservas que guarda la empresa nacional de almacenamiento y comercialización.

Mancero se reunió con una comisión de expertos de la Comisión Económica para América Latina, quienes realizaron un recorrido por las zonas afectadas para apreciar los daños.

¡VIAJE SATISFECHO!
CASA LATINA Travel
CASA LATINA TRAVEL
La Agencia más cordial tiene siempre los PRECIOS MAS BAJOS

COLOMBIA	desde $ 590
ECUADOR	desde 780
PERU	desde 708
CHILE	desde 1.170
URUGUAY-ARGENTINA	desde 1.256
MEXICO, CENTROAMERICA	desde 499

Consulte primero a su agente de confianza:
FELIPE FORERO
2877 DUNDAS ST. W. (y Keele) TORONTO ONT.
TEL.: 769-9700

Baker's Basket
Nos especializamos en pan francés e italiano.
Masas finas tipo europeo y canadiense.
Postres, tortas, alfajores de maizena,
medias lunas de manteca, panes chicos y otros.
Preparamos pedidos para fiestas.
Saladitos, bocaditos.
Atendido por su propio dueño.
1959 Finch Ave. W.
(Northfinch Shopping Centre)
Teléfono 743-7619

Seis Meses

los dirigentes de Estados
ue resultara electo en las
rzo de 1984, dijo que se
que la democracia podrá
país, a pesar de los serios
icos, políticos, sociales y

en un país que ha estado
tanto tiempo tiene que ser
país está preparado para
El país tiene un destino en
pueblo quiere justicia".
ueva Orleans para pronun-
cia en la Universidad de
está a favor del diálogo con
una amnistía general que
terminar la guerra civil,
a de negociaciones con los

aduó de ingeniero en la
otre Dame.
tremistas de derecha, como
la asamblea constitucional
aisson de conspirar para
erno, y dijo que su amor al
eligrosos para El Salvador
por el poder de los

que espera que el viaje del
lo II a El Salvador el 6 de
pueblo la fe de que la violen-
derrotada por los valores

al hombre la capacidad para
Dios no le dio armas. No le dio

n Colombia

iohacha.
policial señaló que el hecho
la producto de "una venganza
tre familias. Con excepción de
identificada todas las otras per-
vínculos familiares en el barrio
onio.
no amplió más detalles sobre el
o que la policía no tenía aún
ta sobre los asesinos.

e Exclusión

nte a sus bases en cuanto los
erceptores británicos salen de sus
campo de Stanley.
ora no ha habido incursiones den-
zona prohibida ni ataques por los
ijeron los informantes.
ro de defensa dijo: "Se trata de
randes, lentos, no de los rápidos
combate".
cuales son sus intenciones. Ellos
ando en el espacio aéreo in-
al, como tienen derecho a hacerlo".
que los británicos están cuidando
nte su "zona de protección".

ATISFECHO!
CASA LATINA
Travel
ene siempre los
AJOS
desde $ 590
desde 780
desde 708
desde 1.170
A desde 1.256
RICA desde 499
nte de confianza:
ERO
ele) TORONTO ONT.
700

Dividida la Opinión Pública Sobre el MAS

BOGOTA, Feb. 24 (UPI) — La opinión pública colombiana parecía hoy dividida con motivo del informe del Procurador que involucra a 59 militares con el clandestino movimiento Muerte a los Secuestradores.

Los sindicatos, políticos independientes y agrupaciones de profesionales han apoyado públicamente al Procurador, Carlos Jiménez Gómez, por su decisión de revelar la identidad de las personas que han sido acusadas por siete jueces de ser miembros del grupo paramilitar MAS.

El ministro de Guerra, general Fernando Landazabal Reyes, ha recibido el respaldo de los gremios de la producción, agrícolas, ganaderos y de los militares retirados, quienes defienden el honor de la institución.

Ni el Partido Conservador oficialista ni el Liberalismo, que es mayoría en el Congreso, se han pronunciado sobre el informe de Jiménez Gómez, contrariamente a las posiciones adoptadas por legisladores independientes o voceros de los grupos políticos de izquierda.

El diario El Tiempo, en un extenso editorial publicado hoy, dice que al Procurador "lo traicionó el demonio de la publicidad", que a "todas luces es inconveniente para cumplir la función que le asigna la Carta como magistrado máximo de la República".

El diario defendió la imagen de las Furezas Armadas y anunció que sin vacilaciones "estaremos prestos a responder personalmente contra quienes intenten agraviar al ejército".

El movimiento político Firmes, que agrupa una variedad de tendencias ideológicas de izquierda, reconoció la labor del Fiscalizador y lo felicitó por "la valentía que ha tenido" para conducir la investigación contra el grupo MAS que ha proclamado haber realizado en dos años 300 asesinatos de campesinos, guerrilleros y dirigentes sindicales.

El ex senador y vocero del Comité por la Defensa de los Derechos Humanos, Apolinar Díaz Calleja, afirmó que la reacción de los Altos Mandos Militares "es un acto inconcebible".

Los jefes militares "no pueden respaldar a las personas que han sido señaladas (por la justicia) como integrantes del MAS", afirmó Díaz Calleja.

Polémica Ecuatoriana Sobre Serie de TV "Los Borgia"

QUITO, — La difusión de la serie de televisión "Los Borgia" en el Ecuador produjo reacciones encontradas pero llegó a su final con una alta teleaudiencia.

El cardenal arzobispo de Quito Juan Pablo Muñoz Vega pidió personalmente que no se transmitiera la serie de diez capítulos, pero no faltaron los comentaristas que elogiaron la calidad y, algunos, la fidelidad de la serie.

La serie fue transmitida por el Canal 8 y producida por la BBC de Londres.

El canal 8 inició su transmisión a las 9 de la noche, luego del pedido del cardenal y de algunas protestas, siguió con la serie a las 10:30.

La exhibición y las discrepancias originaron varios artículos de prensa y comentarios del público. En todo caso, la serie fue motivo de interés durante la semana que termina.

El cardenal Muñoz Vega anotó que consideraba inoportuna la difusión de la obra cuando el Papa Juan Pablo II ha sido invitado al Ecuador. Ademas, consideró que era "inconveniente" por cuanto "la televisión, por su misma naturaleza, llega a todas las familias".

Señaló que "el impacto ha sido absolutamente negativo, produciendo desconcierto, escándalo y causando hondas heridas en lo íntimo del ser humano y católico".

Pero la prensa destacó un comentario firmado por el crítico Francisco Alexander y publicado en el diario El Tiempo de esta ciudad en el que anota que se trata "de una brillante reconstrucción histórica".

Además, Alexander dice que el canal "ha hecho un valioso obsequio al público culto con la transmisión de una película que describe las peripecias de una familia que llena algunas de las páginas infames de la historia, pintadas sobre el fondo de la violencia, el esplendor y la escandalosa inmoralidad de la Italia del Renacimiento". Reseña el caso de la familia Borja de Valencia, España, que pasó a Italia y modificó, italianizándolo, su apellido. Alonso y Rodrigo Borgia llegaron a ser papas.

Personeros del canal dijeron que la gran mayoría del público siguió con interés la película y que, aparte de la protesta del cardenal y de un grupo de ciudadanos católicos, hubo unas pocas llamadas pidiendo un cambio de hora y muchas destacando la calidad de la obra.

El Papa Hablará de los Problemas Centroamericanos más Importantes

Por OSWALDO BONILLA

MANAGUA, Feb. 23 (UPI) — El Papa Juan Pablo II hablará en Nicaragua sobre "la paz y se referirá a los problemas más importantes centroamericanos", dijo hoy monseñor Achile Silvestrini, secretario del Consejo para los Asuntos Públicos del Vaticano.

El prelado llegó anoche a Managua encabezando la delegación que preparará los detalles del viaje del Papa a Nicaragua, programado para el 4 de marzo.

"Deseo ayudar a concretar el programa que su santidad Juan Pablo II realizará aquí en Managua", afirmó Silvestrini durante la entrevista transmitida por una estación de radio de la capital nicaragüense.

Silvestrini dijo que Juan Pablo II "posiblemente hablará sobre la paz y se referirá a los problemas mas importantes de los pueblos centroamericanos".

Sin embargo, Silvestrini aclaró que el Pontífice no se referira a "problemas particulares de ningún país", aunque comentó que la temática de sus presentaciones en Nicaragua incluirá temas sobre todo el mundo.

Por otra parte Silvestrini habló durante la entrevista sobre el problema generado por sectores opositores al gobernante Frente Sandinista, quienes han denunciado "una persecución religiosa" en Nicaragua.

Interrogado al respecto, el funcionario del Vaticano afirmó que el término persecución "es una palabra demasiado grave" pero no aclaró si consideraba que existía o no algun problema en Nicaragua entre Estado e Iglesia.

La semana pasada el vocero de la curía arzobispal de Managua, Bismarck Carballo, afirmó que la visita papal peligraba y que Juan Pablo II aún no estaba seguro si viajaría o no a Nicaragua. Cuatro representantes del clero nicaragüense viajaron entonces a Roma para hablar con el Papa.

El funcionario del Vaticano reiteró en la entrevista que la visita centroamericana de Juan Pablo II, será "enteramente pastoral".

La delegación papal fue recibida por la ministra de Relaciones Exteriores interina, Nora Astorga.

Con Silvestrini llegaron, Robert Tucci, director de Radio Vaticano y Camilo Cabin, director de seguridad personal del Papa.

GESTA J. ABOLS
D.E.H. (Madrid) B.A., L.L.B., L.L.M.
POSTHUMUS & ABOLS
ABOGADO Y NOTARIO
Especializado en casos civiles y derecho comercial
700 BAY ST. SUITE 1900
TELEFONO 598-0747
HABLAMOS ESPAÑOL
Para mayor comodidad hemos abierto una nueva sucursal
2065 Finch Ave. W. Suite 101, Tel. 745-8434

Viene de la primera página

Aproximadamente 20.000 habitantes de Matucana, 100 kilómetros al este de Lima, fueron evacuados a las partes altas de la población al producirse anoche cinco deslizamientos de tierra provocados por las lluvias torrenciales caídas en la región de los Andes.

Las lluvias ocasionaron también el desborde de los ríos Paygua y Rímac, este último desemboca en el Pacífico luego de atravesar la capital peruana. Las aguas inundaron Matucana, alcanzando cerca de dos metros de altura, dijeron los informantes.

Cientos de camiones están bloqueados en la carretera central, la principal vía de comunicación de Lima con el centro del país y también quedó interrumpido el tráfico ferroviario entre Lima y Huancayo, 200 kilómetros al este de la capital peruana.

Hasta el momento no se informo de víctimas pero los daños materiales sumarían varios millones de soles, afirmaron.

Personal de Defensa Civil, la Cruz Roja y el Cuerpo de Bomberos se dirigió hoy a Matucana llevando víveres, frazadas y medicinas para ayudar a los damnificados en tanto que personal del ministerio de Transporte y Comunicaciones movilizó maquinaria pesada para restablecer el tránsito terrestre, informó Defensa Civil.

En Puno, 850 kilómetros al sureste de Lima, una sequía ocasionó la pérdida de unas 38.000 toneladas de papas y ha afectado seriamente a otros cultivos así como a la ganadería, informaron fuentes de ese departamento altiplánico.

El gobierno declaró en emergencia a Puno a causa de la sequía y dispuso la aplicación de una serie de medidas económicas para aliviar la situación de los agricultores y ganaderos.

Por otra parte, el gobierno intensificó el envío de ayuda a los departamentos de Piura y Tumbes, al norte de Lima, donde lluvias torrenciales han destruido viviendas, carreteras, cultivos, especialmente de plátanos y algodón.

En Tarma, 250 kilómetros al este de Lima, las lluvias torrenciales provocaron el desborde del río San Pedro destruyendo la carretera que une Satipo con cuatro poblados, dijeron fuentes de Defensa Civil.

Los cambios climáticos registrados en el país son atribuidos por los científicos al Fenómeno "El Nino". Este fenómeno, que estaría en proceso de decrecimiento, según el Jefe del Instituto de Planificación, René Deustua, consiste en la intrusión de aguas ecuatoriales en el mar peruano.

Deustua dijo, sin embargo, que los efectos del fenómeno "permanecerán con cierta intensidad durante el mes de marzo y decaerán hacia el mes de abril".

Las aguas ecuatoriales ocasionaron ùn aumento en la evaporación del agua del mar lo que a su vez dio lugar a las lluvias torrenciales, según los científicos peruanos.

FARMACIA
L. LEONE
PHARMACY
EN LOS CENTROS MEDICOS
1670 Dufferin St. y St. Clair 652-1555
1017 Wilson Ave. y Keele 636-3203
4640 Jane St. y Shoreham 661-6565
1773 Eglinton Ave. W. y Dufferin 789-1859
627 Lyons Line, Oakville 845-2811
SERVICIO A DOMICILIO

Sánchez Travel Agency
A GUATEMALA desde $ 561
A MEDELLIN desde 598
A BOGOTA desde 620
A PEREIRA desde 632
A CALI desde 632
A LIMA desde 708
A SANTIAGO desde 1.174
A BUENOS AIRES desde 1.274
Tarifa especial a
Montevideo desde $1.323
Guayaquil (salidas por 30 días) desde 790
Quito (Salidas por 30 Días) desde 784
339 Bloor St. W. Suite 219 Tel. 598-2525
HAMILTON: 42 JANE ST. SOUTH TELEFONO 524-1786

MINERVA

Beauty Salon
M. Luisa Alcolea
525 BLOOR ST. W.
Primer piso
Tel. 535-4500
Residencia: 531-3472

Toto, Willie Nelson y John Williams, Principales Premiados en el Grammy

LOS ANGELES.— Joe Cocker y Jennifer Warnes payasean para los fotógrafos luego de recibir los premios Grammy por la mejor actuación vocal Pop de un dúo por su canción "Up Where We Belong", en la 25.ª Ceremonia anual de los Grammy.

Por STAN METZLER

LOS ANGELES, Feb. 24 (UPI) — Toto, un conjunto que permaneció en el total anonimato durante una década, obtuvo seis galardones, incluidos disco y álbum del año, en el 25. aniversario del Grammy, el equivalente del Oscar en el campo de la música grabada.

La orquesta de salsa "Machito", obtuvo el premio de discos Grammy por la mejor grabación asignada a un conjunto latino.

En la 25.o edición del Grammy, el disco "Machito and his Salsa Big Band 82", triunfó frente a "Canciones del solar de los aburidos", de Willie Colon y Ruben Blades; "Escenas de Amor", de José Feliciano; "Momentos", de Julio Iglesias y "Rhythm of Life", de Ray Barretto.

La balada de Willie Nelson "Always On My Mind", triunfó frente a "Rosanna" del conjunto Toto como canción del año y mejor canción "country".

Nelson obtuvo el premio como mejor cantante masculino de música "country".

El compositor John Williams obtuvo tres Grammys por la banda sonora de la película "E.T.".

Joe Cocker y Jennifer Warnes triunfaron frente a Toto para ganar el premio por la mejor actuación grupal del año a raíz de su canción de amor "Up Where We Belong", correspondiente a la película "An Officer and a Gentleman".

Ambos ganadores también fueron nominados para los Oscars de 1983.

El tema de "Chariots of Fire", galardonada como la mejor película del año pasado en el renglón de los Oscars, obtuvo el Grammy en el rubro instrumental "pop".

El conjunto australiano Men at Work, cuyo álbum "Business As Usual" estuvo en el tope de las 10 canciones más escuchadas durante casi cuatro meses, logró el triunfo como mejor conjunto debutante.

Entre los ganadores de rock figuran Pat Benatar por "Shadows of the Night", John Cougar por "Hurts So Good", Survivor por "Eye of the Tiger" y A Flock of Seagulls por "D.N.A".

Entre los famosos intérpretes y músicos nominados en varias ocasiones pero que no pudieron obtener galardones figuran Stevie Wonder, Paul McCartney, Linda Ronstadt y Billy Joel.

"Estamos abrumados por la emoción", dijo Steve Porcaro, de Toto. El conjunto está integrado por siete músicos, entre ellos dos hermanos de Porcaro, que trabajaron 10 años en oscuros estudios de grabación antes de emerger hacia la celebridad.

LOS ANGELES.— Melissa Manchester finje oír la música de la vitrola en miniatura de su Premio Grammy a la Mejor Actuación Vocal Pop por una cantante, por su interpretación de "You Should Hear How She Talks About New York".

NUEVA YORK.— El puertorriqueño Ray Barreto (a la izquierda) entrega el Premio Grammy al cubano "Machito" durante una ceremonia en Les Mouches. El artista cubano fue premiado por la Salsa Big Band 82". Barreto figuró entre los candidatos al mismo premio por su album "Rythm of Life".

En Cuba Tienen Exito los Cantantes Extranjeros

MEXICO, Feb. 17 (UPI) — Los cubanos incluyeron en una lista de sus artistas favoritos al cantante argentino Alberto Cortez, a la dominicana Angela Carrasco y al brasileño Roberto Carlos, afirmó hoy la agencia noticiosa oficial de la isla.

En el plano internacional, la agencia Prensa Latina señaló que los grupos favoritos son los grupos de pop-rock, Air Supply de Australia y la Electric Light Orquestra de Estados Unidos, además del grupo húngaro de rock, Lockomotiv.

Entre los votantes, cuyo porcentaje más elevado correspondió a estudiantes que cubrieron un 67 por ciento de la encuesta, los cantantes extranjeros más populares fueron la dominicana Angela Carrasco, al argentino, Alberto Cortez, al brasileño, Roberto Carlos.

Según los datos de Opina, revista sobre el consumo, los cubanos también eligieron en su listado a Barry Manilov, Olivia Newton-John, Barbara Streisand y a la italiana, Rafaela Carrá.

La encuesta recién dada a conocer fue realizada entre un número no especificado de cubanos y reveló que en la cima de popularidad se encuentran, el cantante del movimiento de la nueva trova cubana, Silvio Rodríguez y la cantante romántica cubana Farah María.

Les siguieron en la encuesta otros cantantes de la nueva trova, entre ellos Amaury Pérez y Ania Linares.

La revista Opina afirmó que el hecho de que halla algunos cantantes internacionales incluidos en el

Pasa a la página 12

SEMANA FEBRERO 25, MARZO 3, 1983

CANADIAN ODEON THEATRES

There are still some things we have yet to imagine.
12.ª SEMANA
SOPHIE'S CHOICE
14 ADULT ACCOMPANIMENT
COARSE LANGUAGE
Theatres Branch Ontario
TODAY AT 2:30, 5:30, 8:30
FRI. 12:30 3:30, 6:30 & 9:30
YORK II
EGLINTON E OF YONGE 486-5600

LAST DAY - ALL THEATRES (EXCEPT HYLAND)
E.T. THE EXTRA-TERRESTRIAL
PARENTAL GUIDANCE
38.ª SEMANA
HYLAND 2:00, 4:30 7:00, 9:20
FINCH 7:10, 9:30
HYLAND I
YONGE AT ST CLAIR 962-2891

THE STING II
14 ADULT ACCOMPANIMENT
VARSITY 2:00, 4:30 7:00, 9:35
T'HILL 7:00, 9:25
ALBION G'TOWN 7:15, 9:20
F'VIEW 7:30, 9:30
VARSITY 2 — BLOOR AT BAY 961-6301
ALBION 2 — ALBION MALL, KIPLING 742-0666
THORNHILL SQ. 3 — BAYVIEW & JOHN ST
FAIRVIEW 2 — DON MILLS-SHEPPARD 491-3137
CENTENNIAL 1 — BRAMPTON 453-5954
2.ª SEMANA

11.ª SEMANA
DUSTIN HOFFMAN
Tootsie
THIS IS A HELL OF A WAY TO MAKE A LIVING.
SHERIDAN 2 — MISSISSAUGA 822-5313
HUMBER 2 — BLOOR & JANE 769-1177
CENTENNIAL 3 — BRAMPTON 453-5954
DON MILLS 2 — DON MILLS CENTRE 447-6451
WOODSIDE 3 — McCOWAN & FINCH 291-0066
HYLAND — OSHAWA
THORNHILL SQ. 2 — BAYVIEW & JOHN ST. 886-3211
CENTRAL PKWY 3 — MISSISSAUGA 275-5400
HYLAND II — YONGE AT ST CLAIR 962-2891

12.ª SEMANA
GANDHI
His triumph changed the world forever.
YORK I — EGLINTON E OF YONGE 486-5600
PARENTAL GUIDANCE
OCCASIONAL VIOLENCE
Theatre Branch Ontario

5.ª SEMANA
frances
Her story is shocking, disturbing, compelling and true.
DAILY AT 1:30, 4:05 6:45, 9:35
VARSITY 2 — BLOOR AT BAY 961-6301

2.ª SEMANA
Broadway's smash hit is now the movie!
The Pirates of Penzance
FAMILY
EXCLUSIVE TORONTO ENGAGEMENT
DAILY 7:15, 9:20
FAIRLAWN II — YONGE N OF LAWRENCE 481-1231

PIELES
El regalo ideal
Abrigos, chaquetas, estolas nuevas desde $ 199.oo, usadas desde $ 99
También, polleras, sombreros, pieles para hombres.
PAUL MAGDER FURS
202 Spadina Ave.
(norte de Queen)
Estacionamiento gratis
363-6077

EVE
Bloor y Bathurst
"Cheherazade"
"Rolls Royce Baby"
"Wild Emanuelle"

La Villa Pizzeria & Tavern
Fine Italian Food
Especialidad en:
Canelón · Parmigiana · Ravioli · Spaghetti · Lasagna · Chicken Cacciatore y Pizzaiola y las insuperables "Italian Saussages" en green peppers.
2038 VICTORIA PARK AVE.
(entre Lawrence y Ellesmere)
447-7287 • 447-2711
Abierto los 7 días de la semana

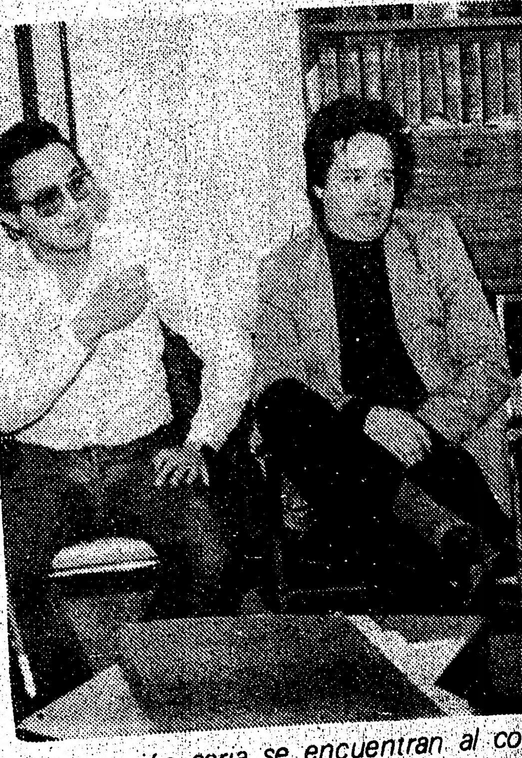

En discusión seria se encuentran al co... es elocuente.

Recientemente se efectuó una reu... tre propietarios de las discotecas lati... operan en Toronto.

El motivo de las conversaciones s... debido al creciente rumor de perj...

EL ... Restaurant Borin... 430 COLL...
HOY
DOS F...
CONCU...
presenta...
para M...
Y además ...
PROXIM...
EST...
Segund...
de ...
con la p...
de los ...
Fa...
M...
Ud. est... show...
VISA

25 de Febrero de 1983
MARZO 3, 1983
ON THEATRES
re are still
ings we have
o imagine.
SEMANA
PHIE'S
HOICE
ADULT ACCOMPANIMENT
OARSE LANGUAGE
Theatres Branch Ontario
RRESTRIAL
38.ª SEMANA
ADULT ACCOMPANIMENT
ALBION 2
FAIRVIEW 2
2.ª SEMANA
HOFFMAN
otsie
CENTENNIAL 3
HYLAND
HYLAND II
DHI
the world forever.
OCCASIONAL VIOLENCE
Theatre Branch Ontario
SEMANA
ARSITY 2
2.ª SEMANA
The Pirates of Penzance
FAMILY
EXCLUSIVE TORONTO ENGAGEMENT

Positiva Reunión de Dueños de Discotecas Latinas

En discusión seria se encuentran al comienzo de la reunión los dueños de discoteca. La gráfica es elocuente.

Pero después se "limaron asperezas" y las bromas y sonrisas cayeron solas.

Recientemente se efectuó una reunión entre propietarios de las discotecas latinas, que operan en Toronto.

El motivo de las conversaciones se realizó debido al creciente rumor de perjudicar el desenvolvimiento de algunas discotecas y clubes de nuestra comunidad.

Nuestro director Eduardo Urueña, fue la persona que organizó esta reunión con el propósito de aclarar puntos de vista de cada propietario, y de esta forma evitar nuevas acciones desleales en el futuro, que anteriormente dieron inicio prácticamente a una "guerra" no declarada entre nuestros centros nocturnos en donde los perjudicados aparte de los dueños que se verían obligados a cerrar sus locales, lógicamente, la mayoría de la gente adulta que necesita este empleo (aunque sea un "part time") para solventar parte del presupuesto familiar.

Como era de esperarse fue difícil el comienzo de las conversaciones. Las acusaciones y dimes y diretes, estuvieron a la hora del día; frases como sabotajes, calumnias, competencia deshonesta, engañosas propagandas, etc., se escucharon frecuentemente entre los concurrentes. Pero conforme transcurrió el tiempo, los serios rostros iniciales y posiciones antagónicas se fueron convirtiendo en concordancia y sonrisas y al final, poco más o menos, se llegó a un acuerdo verbal, de "trabajar sin meterse con el vecino".

Indudablemente, el Sr. Urueña fue un moderador que hábilmente supo calmar los nerviosos alterados de los concurrentes y en los momentos más difíciles de la reunión, la condujo por un lado positivo y de concordancia que a la postre se alcanzó. No es nuestro deseo, señalar culpables porque es prácticamente imposible comprobar quién fue la persona que tuvo esta censurable actitud. Pero como bien afirmó nuestro director, "todos tienen un compromiso con la comunidad y la única manera de superación y de brindar mejores entretenimientos, es la competencia leal".

Los señores Ramón Calero por El Borinquen, Rubén Darío Changes, Raúl Antelo, Sanca Salsa; Miguel y Jorge del Yoyo y Enrique Valencia de Exitos, fueron las personas que concurrieron a esta cita de aclaración de puntos de sus respectivos locales bailables.

El Rancho Restaurant Cocina latinoamericana
Borinquen Discotheque 921-2752
430 COLLEGE ST. TORONTO

HOY VIERNES
DOS FABULOSOS SHOWS
CONCURSO DE BELLEZA
presentación de candidatas para Miss Borinquen 83.
Y además de la presentación especial de
"Latin Playboy"
en el show
Primavera 83

PROXIMAS ATRACCIONES
ESTE DOMINGO 27
presenta su
Segundo Concurso Anual de de baile estilo libre
con la presentación especial de los bailarines de salsa
Fabián y Melba

MIERCOLES
MARZO 2
Ud. está invitado a un fabuloso buffet show con la presentación del grupo folklórico "Maita"
VISA
MasterCard

Rincón del Espectáculo

Homenajes. En algunas oportunidades he escuchado que los homenajes o premiaciones que vienen efectuándose en diversas discotecas son parte del negocio para atraer público a los locales. Sinceramente me parece que estos puntos de vista son de duro calificativo porque lo único que hacen las discotecas es reconocer méritos a personas o clubes con merecidas distinciones. Inslusive entidades particulares ahora organizan esta clase de programaciones como la Asociación Peruano Canadiense, que mañana entregará un trofeo de reconocimiento a la cancionista de música peruana "Peque"... Por los altos precios actuales de locales, discotecas móviles y otros gastos que demandan organizar un baile, varios clubes futbolísticos prefieren celebrar sus fiestas en las discotecas latinas. En donde no arriesgan un dólar y se llevan el producto neto de las ventas de entradas y comidas, bueno la bebida es para el propietario del local que corre con los gastos en general... El pana Alberto Elmir, va este domingo nuevamente de 11.45 a 12.30 P.M. con su sintonizado espacio de TV "Hispanovisión", pero ojo, desde la primera semana de marzo, va los días sábados de 10 a 10.30 de la mañana y los domingos de 12 a 12.30 P.M., para su nuevo horario tiene los especiales de "300 Millones" siempre en Canal 11.... El Gran Combo de Puerto Rico, se presenta el viernes 11 de marzo en el local "Tropicana" de la vecina ciudad de Bufalo... "Se me fue" es el hit musical del Gran Combo que más gusta en la discoteca "Exitos"... En el Borinquen el número uno es la salsa "Somos los Reyes del Mundo" del grupo de Alfredo de la Fe. El célebre discjockey Raúl, señaló que lo que más baila su clientela en el Sanca Salsa (El Diplomático) es "Oye Mina" de Oscar De León. En El Yoyo, la cumbia "El Pescador de Barú" cuando la bailan sus clientes sacan brillo a la nueva pista de este local... El Discómano Eduardo Burbano tiene como número más solicitado en el Changes "Yegua Blanca", una salsa vallenato de Roberto Torres... Siguiendo con el tema de los discómanos desde algún tiempo siempre recuerdo que uno de los más antiguos de Toronto es Holger Mero, quien ya ha hecho bailar por lo menos a dos generaciones latinas, en sus diez años al frente del platillo musical. El Manabita Holger, con sus clásicos mostachos es exclusivo los viernes y los sábados en El Borinquen... Julio Iglesias comenzó con éxito la conquista de los más difíciles de los mercados artísticos: el norteamericano, el cantante español se presentó arrollando en el programa de Johnny Carson, el martes y miércoles último en diferentes horarios... No se sabe si Julio Iglesias se presenta o no en Toronto para fines del mes de marzo como estaba anunciado... El Ballet Flamengo de Mariano Torres ahora actúa en un local portugués ubicado entre las calles Augusta y College... Se postergó por dos semanas el debut de "Los Reyes de la Trova" de Colombia (Oscar y Luz Marina), que se los recomiendo porque les va a gustar. Es bueno destacar que "Los Reyes de la

Pasa a la página 12

SARA BEAUTY SALON
(ex-Pety Coiffure)
Corte, peinados $ 5.50
Permanentes $ 25
Tintura $ 10
165 LAUDER Y ST. CLAIR
(entre Oakwood y Dufferin)
TEL. 654-5882

ROBERT RESTAURANT & BBQ
Le ofrece comida típica peruana e internacional.
• PICANTES DE MARISCOS • SECO
• CAU CAU • CEVICHE
1068 QUEEN ST. W. T531-6911

La Amistad Entre Estrellas del Cine es Vital en Hollywood

Por VERNON SCOTT

HOLLYWOOD, Feb. 17 (UPI) — La amistad personal entre las estrellas del cine y la televisión a menudo se extiende a relaciones profesionales que dejan ganancias en la taquilla y produce al mismo tiempo muchos momentos agradables.

Dejando a un lado las relaciones amorosas y los matrimonios entre actores y actrices — que muchas veces terminan en el fracaso —, las estrellas gozan de la compañía de la gente de su profesión porque, como todos, les agrada conocer a las celebridades.

A menudo, las estrellas se hacen amigas después de haber trabajado juntas. Ese es el caso de, por ejemplo, Jack Lemmon y Walter Matthau. Son verdaderos amigos que andan buscando filmes donde puedan actuar juntos.

Paul Newman y Robert Redford son también amigos que desearían encontrar una película que logre el éxito de "Butch Cassidy y Sundance Kid" y "Sting".

Entre las personalidades más populares de Hollywood se encuentra el cómico Dom DeLuise, que acaba de presentar un programa especial por televisión nacional, titulado "Dom DeLuise y sus Amigos".

Sin embargo, si no hubiera sido por sus amigos, incluyendo el productor-director Greg Garrison — para quien trabajó en la televisión duarnte varios años en el programa semanal de Dean Martin —, DeLuise no hubiera intentado realizar su especial.

Las estrellas que participaron en el especial son Dean Martin, Orson Welles, Burt Reynolds, Angie Dickinson, Rich Little, Mel Brooks, Gene Kelly y John Forsythe, un grupo de celebridades que nada tiene en común, excepto su amistad con DeLuise.

Ninguno de estos amigos necesita en realidad dinero o publicidad. Todos están muy ocupados en sus carreras, pero decidieron dejar todo de lado para ayudar a DeLuise en su primer especial para la televisión.

Si ellos exigieran los salarios que generalmente obtienen por sus apariciones en este tipo de programas, DeLuise con toda seguridad habría hecho un especial totalmente solo.

"De ninguna manera hubiera podido organizar este programa sin los amigos personales", dijo DeLuise. "En Hollywood, los contactos sociales son importantes, casi cruciales".

"La lealtad es uno de los elementos más impirtantes en este negocio. Gente como Burt (Reynolds) contrata a los mismos actores en sus filmes, el mismo personal, los mismos actores acrobáticos, etcétera", agregó.

"He trabajado con Burt en cinco películas. Hice tres filmes con Mel y estuve en el programa de Dean durante ocho años. Gene Kelly y yo hicimos un especial para la televisión hace años y somos amigos desde entonces", dijo DeLuise.

"Nunca he trabajado con Angie o John, pero somos amigos de hace años y nos vemos en fiestas y otras ocasiones de tipo social".

DeLuise y Welles aparecieron juntos tres veces en los programas de Martin. Se hicieron amigos rápidamente. Ambos son voluminosos y juntos hacen una pareja muy simpática y divertida.

"Uno no puede sobrevivir en esta ciudad sin los amigos", dijo DeLuise. "Traté de conseguir que otros como (Mikhael) Baryshnikov y Gene Wilder se unieran al especial, pero tenían compromisos que no pudierron abandonar".

"Como muchos artistas, me encanta trabajar con amigos. Es más fácil y más entretenido que actuar con gente que uno no conoce. Las cosas salen mejor y uno se siente más cómodo".

"Me gusta trabajar con Burt. Es admirable que tengamos que ensayar tan poco. Si me equivoco en una línea él con gran rapidez mental cambia su parte por otra cosa que tenga que ver con lo que acabo de decir".

"Entre escenas nos visitamos mutuamente para relajarnos después de algunas tomas un poco difíciles. Es agradable poder gritarle a un amigo cuando uno se enfurece en el escenario. Después todo termina en un minuto".

"Un día le pregunté a Mel ¿cómo es posible que estés tan furioso a las 8:30 de la mañana cuando no he tenido tiempo para equivocarme todavía?. Gracias a Dios que se rió".

"Cuando conocí a Mel en una entrevista para su filme Las doce sillas, conversamos durante cuatro horas y conseguí el papel".

"La primera vez que conocí a Dean en el escenario estaba tan nervioso que no podía hablar. El era una estrella tan famosa y yo estaba deslumbrado. Recuerdo que dejaba de ir a clases en la escuela para ir a velo trabajar con Jerry Lewis en Nueva York".

"Dean es un hombre admirable. Se dio cuenta de que yo estaba paralizado. Me llevó a un lado, me abrazó y supe de inmediato que todo iba a resultar bien. Nos hicimos amigos poco después".

"Como muchos de los que serán mis invitados en mi especial, hemos permanecido amigos a través de los años. Estaría perdido en esta ciudad sin ellos", concluyó DeLuise.

RINCON DEL ESPECTACULO

Viene de la página 11

Trova" se presentarán en dos locales, el Garnava's y el Borinquen, la "unión hace la fuerza", ojalá que todas las discotecas siguieran el ejemplo de Ramón, Rocco y Porfirio y no estar "guerrreando" que no conduce a nada. Es más un día me voy a enojar si siguen con el ambiente hostil y comenzaré una investigación a fondo para encontrar a los verdaderos culpables... El "genial" Miguel Sánchez, del Yoyo fue uno de los más contentos al término de la reunión de managers de las discotecas, según parece porque Ramón Calero le levantó la "tarjeta roja" para no ingresar al Borinquen. "De ahora en adelante no me pierdo un miércoles", dice el conocido manager argentino... Don Jorge Giuria, ha nombrado al solicitado animador Darío Yáñez como animador oficial del restaurante "El Marinero", y de la peña criolla que se presenta con éxitos todos los domingos... La señora Melba Marrasquín, la "animadora de las multitudes", será premiada mañana por sus paisanos manabitas, durante el baile en el Sanca Salsa (El Diplomático)... Hoy a las 12.30 del mediodía se presenta la Banda Brava de Memo Acevedo en Humber College (Highway 427 y la calle Humber College), cerca de Albión Rd., el concierto salsero de Memo es con entrada gratuita, recuerde es hoy al mediodía... Nuestra Directora Teatral Elvira Sánchez de Malicki hace una invitación a todas las personas que deseen abrirse campo en el teatro, que acudan los días sábado 5 y domingo 6 de 1 a 5 de la tarde en el 8 de York St. (6.º piso), Welcome House, para integrarse a su compañía con motivo de la preparación de su próxima obra teatral "Huasipungo", necesita muchos colaboradores. . El Comité Pro Defensa de los Derechos Humanos de Colombia está organizando "Noche de Colombia", una serie de programaciones culturales en homenaje al "Bicentenario de Bolívar", el sábado 5 de marzo a las 6 de la tarde en el 18 Orde St., se proyectarán películas, números artísticos y baile de danzas folklóricas... El grupo de flamengo de Mariano Torres, se presentará el próximo viernes 4 en la discoteca El Yoyo, otra del "genial" Miguel... Esta noche se inician las fiestas de Selección Colombia, LHFA, en Exitos, con la música de los mejores discjockeys: Alvaro Valencia de Colombia y Ricardo Ardiles de Chile, según calificativos de Enrique Valencia. Hasta la próxima.

EVENTOS

THE SEARCH FOR ALEXANDER.— Una amplia exhibición sobre el reinado de Alejandro el Grande, incluyendo a los descubrimientos arqueológicos más recientes. Desde el 5 de marzo, en el Museo Real de Ontario, 100 Queen's Park Crescente, 978-3692.

RECITAL DE ORGANO.- el 3 de marzo al mediodía en la Iglesia Anglicana de St. Paul, a cargo de Catherine Palmer. 227 Bloor St. East, 961-8119.

MUMMENSHANZ.— La famosa compañía suiza de mimos ofrecerá su espectáculo para toda la familia desde el 2 y hasta el 5 de marzo en el Teatro Ryerson, 43 Gerrard Street East. 595-5088, 766-3271.

CIRCO GARDEN BROS.— Tres pistas repletas de atracciones para los niños de toda edad. Hasta el domingo, en Maple Leaf Gardens, Church y Carlton. 977-1641.

EXHIBICION PARA EL JARDIN.— Incluyendo desde los jardines con piletas de natación hasta aquellos cultivados en balcones. Hasta el lunes, en el Edificio Automotriz de Exhibition Place, 445-6641.

PASEOS

GRABACIONES DE RADIO.— La CBC invita al público en general a presenciar la grabación de dos populares programas de radio, The Royal Canadian Air Force (Feb. 25, Marzo 4 y 11) y The Frantics (marzo 27). En ambos casos, el espectáculo comienza a las 8 P.M. y tiene lugar en el Auditorio de OCA, 100 McCaul St. Entrada gratuita (925-3311, ext. 3488).

HOCKEY SOBRE HIELO.— Los Maple Leafs enfrentarán a la representación de Filadelfia el 2 de marzo a las 7.30 P.M. en el Maple Leaf Gardens, Church y Carlton. 977-1641.

CAMPEONATO DE DOBLES DE SQUASH.— Desde hoy viernes y hasta el domingo, en el Toronto Cricket, Skating and Curling Club, 141 Wilson Ave. (485-5930, 487-4581).

CINE

KING OF COMEDY.— Un insensato intento de alcanzar la fama sin esfuerzo en el mundo de la TV. Salas: University (924-2581).

MISSING.— El film sobre la desaparición de un joven estadounidense por obra de una dictadura militar latinoamericana retorna a las pantallas luego de ser nominado para el Oscar. Salas: Backstage (922-3113).

VIDEODROME.— La conquista del mundo por una siniestra cadena de TV que funciona paralelamente a las normales. Salas: Varsity (961-6303); Fairview (491-3337); Elane (261-6135).

Viene de la página 10

gusto de la isla socialista "evidencia que Cuba no es un país cerrado en sí mismo".

También prueba, según Opina, que "el público cubano es muy consciente de sus valores, pues para nadie es un secreto la tradicional influencia que nuestra música y la del Caribe ejercen en el mundo".

Restaurante "El Marinero"
De la mano con el Club
"CHILE LINDO"
en la PRIMERA CONVENCION
ALMUERZO DE CAMARADERIA
La Tía Yola premiando en esta oportunidad
al rey del tango en Toronto "Quique Tucci.
Actuación especial de "LITO MARCEL"
quien próximamente viaja a Sudamérica en
gira artística. Peña criolla.
Animación especial del locutor del año:
Darío Yáñez.
DISCOTECA "EXITOS"
1653 DufferinSt. (casi esq. St. Clair)

INCOME TAX
JOE PIMENTEL
Comercial e individual. Contabilidades. Agencias de viajes.
870 "A" DUNDAS ST. W.
TELEFONO 861-1090,
TORONTO ONT.

DECIDASE Ud. puede encontrar su joya
favorita con diamantes o en piedras de color.
Trabajamos reparaciones al momento.
PEPE JEWELLERY
660 1/2 BLOOR ST. W.
y Manning, 2 bloques antes de Christie.
Pregunte por su propietario
Pepe Trujillo
Teléfono 537-0678

The Dapper Man
El almacén para hombres le ofrece:
Overcoat Regular 145.00
Ahora desde $ 69.99
Dress Pants Regular $ 39.99
Ahora $19.99
VISITENOS 948 BLOOR ST. W.
(y Delaware Ave.)
Tel. 531-2330

sur travel
La agencia más antigua de la comunidad, anuncia sus tarifas especiales:
ECUADOR $ 755.—
COLOMBIA $562.—
PERU $ 708.—
SANTIAGO $ 1.170.—
MONTEVIDEO O BUENOS AIRES $ 1.274.—
GUATEMALA $ 564.—
Traiga a sus familiares para un verano inolvidable en grupos acompañados.
ECUADOR-TORONTO-ECUADOR
Tramitamos visas gratuitamente
Consulte a: Susana Cordero, Cristina Velasco, Graciela Rossini o Sonia Rojas.
923-8918
486 COLLEGE ST.

de Febrero de 1983

ood

e admirable. Se dio
paralizado. Me llevó
y supe de inmediato
r bien. Nos hicimos

os que serán mis in-
hemos permanecido
años. Estaría perdido
", concl·ó DeLuise.

AX
TEL
dual. Con-
viajes.
AS ST. W.
61-1090,
ONT.

encontrar su joya
piedras de color.
s al momento.
LLERY
R ST. W.
es de Christie.
propietario
jillo
7-0678

er Man
mbres le ofrece:
Regular 145.00
ora de $ 69.99
Regular $ 39.99
Ahora $19.99
BLOOR ST. W.
Ave.)
-2330

ur travel
as antigua de la
uncia sus tarifas
$ 755.—
$562.—
$ 708.—
$ 1.170.—
O
S $ 1.274.—
$ 564.—
amiliares para un
dable en grupos
RONTO-ECUADOR
as gratuitamente
Susana Cordero,
, Graciela Rossini o
3-8918
LLEGE ST.

Perfil Religioso de la Comunidad Hispana en Nueva York

POR NORBERTO SVARZMAN

NUEVA YORK, Feb. 23 (UPI) — En la Arquidiócesis de Nueva York hay 850.000 hispanoamericanos y la mitad tiene 18 años o menos de edad, lo que da gran futuro a la comunidad, dijo el coordinador de un estudio de la Iglesia Católica sobre la población hispana.

Agregó el estudio que la abrumadora mayoría de los hispanos mantiene los principios básicos del catolicismo, aunque no participan activamente en las instituciones religiosas.

La Arquidiócesis no comprende a toda la ciudad de Nueva York, ya que excluye a las populosas barriadas de Queens y Brooklyn, donde hay aproximadamente otros 1.200.000 hispanos, lo que hace un total de dos millones en la ciudad.

De todos modos, los resultados del estudio son representativos de todos los hispanos de la ciudad.

El padre Raúl del Valle, un sacerdote cubano que presidió la comisión coordinadora del trabajo, dijo a United Press International que "el estudio confirma que la población hispana es más joven que el promedio de la nación, ya que el 50 por ciento tiene menos de 18 años".

"Esta es una gran esperanza para el futuro de la sociedad y para el interés hispano, además de la Iglesia. Al mismo tiempo, es un reto al gobierno y la Iglesia ya que primero tienen que aprender cómo responder a las necesidades y a las aspiraciones de esta población hispana. Luego, hay que aprender cómo dialogar con la nueva generación y cómo integrarla y permitirle hacer su contribución al futuro", añadió del Valle.

Agregó el sacerdore que "el futuro inmediato está en manos de esa juventud que dentro de 10 años puede votar y con ese poder político y su impacto en el mercado de trabajo tendrá gran influencia".

El 83,5 por ciento declaró ser católico, el 9,3 protestante y el resto de otras creencias y religiones.

Casi el 90 por ciento de los entrevistados cree que Jesucristo fue el Hijo de Dios y que murió y resuscitó, mientras que sólo el 2,1 por ciento declaró que no creía en Dios.

En cambio, hay poca participación en la vida religiosa ya que sólo la tercera parte de los católicos hispanos van a misa semanalmente y un tercio jamás va a la iglesia.

También, sólo el siete por ciento es miembro de alguna sociedad u organización eclesiástica.

El 7,2 por ciento concurre a las "botánicas", una tienda surgida de prácticas en el Caribe en la cual se venden amuletos, hierbas y bebidas que supuestamente ayudan a curar males y a lograr dinero y amor, entre otras cosas, y el 5,2 por ciento asiste a sesiones con mediums.

Por otra parte, el estudio señaló que sólo el 28 por ciento de los hispanos está al corriente de los programas desarrollados en respuesta al Concilio Ecuménico Vaticano Segundo. Aunque el 95 por ciento ha sido bautizado, hay poco conocimiento formal de los sacramentos, ya que el 60 por ciento no pudo mencionar ni uno solo.

De entre los entrevistados, el 65,8 por ciento resultaron ser puertorriqueños o de familia puertorriqueña, el 24,1 dominicanos y el resto de otros países, entre ellos Cuba, Ecuador, Honduras, Nicaragua, Colombia, México, Argentina, Chile, Panamá, Uruguay y Venezuela.

Se Aguarda Próxima Jugada Política de Isabel Perón

Por JOSE F. TALAVERA

BUENOS AIRES, Feb. 23 (UPI) — Nadie conoce las cartas que tiene en sus manos María Estela Perón, la ex presidenta residente en Madrid, pero en los círculos políticos argentinos se aguarda ansiosamente su próxima jugada, que puede ser decisiva para el futuro del peronismo.

Informes procedentes de la capital española señalaron que en los próximos días María Estela Perón, llamada Isabel por sus simpatizantesa, convocará a la prensa extranjera para hacer declaraciones sobre la situación argentina.

Según esos anuncios, Isabel Perón se abstendrá de comentar la actividad interna del peronismo, hoy dominada por la expectativa de las elecciones presidenciales que pondrán término a siete años de régimen militar.

También se anticipa que la ex mandataria, desalojada del poder por las fuerzas armadas en 1976, anunciará su regreso al país posiblemente para mediados de año, una vez que el peronismo defina la candidatura presidencial para los comicios, que según anuncios oficiales se realizarán en el último trimestre de 1983.

Mientras tanto, Isabel guarda un impenetrable silencio en su retiro de Madrid, a donde viajó en julio de 1981 después de cinco años de prisión.

Todos los dirigentes partidarios calificaron de prudente la prescindencia de la ex presidenta en materia política y elogiaron su decisión de no intervenir en las pugnas internas peronistas.

Con todo, observadores locales señalaron que esa inescrutable actitud es vista con aprensión por los candidatos presidenciales peronistas en ciernes.

Esos postulantes temen, según dicha apreciación, que lejos de mantenerse neutral Isabel decida apoyar a uno de ellos, o más aún, opte por dar su aprobación a candidatos extrapartidarios.

Uno de ellos sería el ex comandante de la armada Emilio E. Massera, uno de los promotores del golpe militar que derrocó al peronismo, y otro el coronel Luis M. Premoli, ex colaborador del presidente militar Juan Carlos Ongania.

Se atribuye al almirante Massera haber visitado en Madrid a la señora de Perón, aunque el propio Massera desestimó la versión, mientras que Premoli, en un reportaje televisado, admitió la semana pasada sus simpatías por el peronismo y dijo que no desechaba la posibilidad de afiliarse a ese movimiento político.

Los precandidatos peronistas son Angel F. Robledo, Italo Luder, Antonio Cafiero, Raúl Matera y Deolindo Bittel, vicepresidente del peronismo en ejercicio de la presidencia.

Pero no se estima improbable que la propia Isabel Perón logre la candidatura de su partido, teniendo en cuenta que en esferas oficiales se estudia el eventual levantamiento de una medida que la privó del ejercicio de sus derechos políticos.

El presidente Reynaldo Bignone dijo ayer que es partidario de derogar esa medida, de acuerdo con lo informado por Bittel tras una reunión del jefe de estado con dirigentes peronistas.

Algunos políticos de esta corriente afirman que fallecido Juan D. Perón, creador del partido, "se acabó la dedocracia", pero los observadores no pierden de vista que Isabel, dueña de un mágico apellido, conserva dentro del peronismo una influencia que puede ser decisiva.

Admiten que Existió un Error al Calcular la Deuda Externa Argentina

Por MARCELO CANTELMI

BUENOS AIRES, Feb. 21 (UPI) — El presidente del Banco Central, Julio González del Solar, dijo hoy que hubo un error de parte del ministro de Economía al calcular en 43.000 millones de dólares la deuda externa argentina, y sostuvo que la cifra real es de 37.000 millones de dólares.

En la última semana, una serie de cifras contradictorias fueron conocidas sobre el total que Argentina debe al exterior, y los dirigentes políticos han exigido al gobierno que brinde una información clara y precisa al respecto.

Poco después de regresar a Argentina procedente de Estados Unidos, el ministro de Economía, Jorge Wehbe, dijo hoy que las diferencias en torno al monto de la deuda externa surgen de "una mala interpretación de los registros del Banco Central".

El funcionario explicó que "al presentarse los datos, estaban incluidos los seguros de cambio; pero lo hicieron de forma tal, que yo pensé que eran cuentas separadas y eso es todo el problema".

Wehbe dijo en diciembre que la deuda externa argentina era de 43.000 millones de dólares. Sin embargo, González del Solar señaló la semana pasada que el total adeudado ascendía a 37.000 millones de dólares.

Poco después, en un comunicado, la Fuerza Aérea calculó el total de la deuda en 37.800 millones de la misma moneda.

González del Solar dijo hoy que "el error de cálculo en que incurrió el ministro de Economía, al informar equivocadamente sobre el monto exacto de la deuda externa argentina, se debió a que fue preguntado a boca de jarro".

Luis León, precandidato presidencial por el radicalismo, afirmó hoy al respecto que considera "una mofa que el gobierno no sepa lo que el país debe al exterior".

Conrado Storani, importante dirigente del radicalismo, dijo por su parte que es "una gravísima irresponsabilidad las disparatadas cifras que se dieron desde junio del año pasado hasta hoy, por parte de la conducción económica, sosteniendo que (la deuda) fluctuaba entre 37 y 43 mil millones de dólares".

El político dijo "que nosotros sostuvimos en diciembre que en nuestra deuda habían sido contabilizados inexplicablemente 6.000 millones de dólares. Ahora nos enteramos de que se sumaron dos veces los seguros de cambio... sencillamente es ridículo".

Wehbe reiteró hoy que "no existió error" en el cálculo de la deuda externa por parte del Banco Central, y sostuvo que "el Banco Central trabaja con seriedad", pero que el cómputo de la deuda es "un trabajo lento y difícil", debido a que la "deuda del sector privado debe ser chequeada y controlada".

El ministro justificó la diferencia de seis mil millones de dólares en las cifras anunciadas en diciembre, explicando que "las empresas privadas debían presentar una declaración jurada, y hasta hace dos semanas se habían recibido muy pocas".

Wehbe negó que exista intimación alguna, de parte de la Junta Militar, para que se informe sobre el monto exacto de lo adeudado por Argentina.

ASOCIACION PERUANO CANADIENSE INVITA

A la comunidad hispana al

GRAN BAILE

De homenaje a "PEQUE" la voz criolla de la canción peruana al haber sido nominada la mejor cantante criolla del año 82.

DIA: SABADO 26 DE FEBRERO DE 1983
Lugar: ALEXANDRA PARK COMMUNITY CENTRE
105 Grange Ave. (entre Spadina y Dundas)
HORA: 7.00 P.M. a 1.30 A.M.

GRAN SHOW ARTISTICO
ANIMACION MUSICAL DISCOTECA WILSON NAULA

Profesor de ceremonia: Luis Silvera

ADMISION: $ 4.00

Se invita a los artistas amigos de la homenajeada a participar en este show. Informes: Tels. 277-2592, 924-4596.

PRIMERA MARATON INTERNACIONAL DE FUTBOL INFANTIL 1983

CUPON INSCRIPCION MARATON

NOMBRE . . . . FECHA
DE NACIMIENTO . . . .
DIRECION. . . . .
TELEFONO . . . . PAIS . . . .

MANDAR A: "MARATON INFANTIL"
115 TINDALL, APT. 308, TORONTO, ONTARIO o
183 BERRY RD. APT. 211, TORONTO, ONTARIO M8Y 1W9

"CLUB URUGUAY"
También se adhiere a este importante evento para nuestra juventud.

Selecciones de México y Australia Abrirán Campeonato Mundial Juvenil

Por LUIS LIM

MEXICO, — El resultado del Sorteo del II Campeonato Mundial Juvenil de Fútbol le da a la selección mexicana la aparente ventaja de poder jugar todos sus partidos de la primera vuelta en el capital del país, contando con el apoyo de la afición local.

Sin embargo, según afirmó hoy Esto, uno de los principales diarios deportivos del país, al concluir ayer el sorteo "los grupos quedaron nivelados y parecen muy serios para las aspiraciones de los latinos".

En el sorteo, presidido por el presidente de la FIFA, se definió que las selecciones de México y Australia inaugurarán el Campeonato el 2 de junio en el Estadio Azteca de esta capital.

México, Polonia, China y la Unión Soviética encabezan los cuatro grupos en que se dividieron los 16 países que se disputarán la copa, actualmente en poder de Alemania Federal, obtenida en el primer torneo, celebrado en Australia hace dos años.

Brasil por "aspectos especiales" y México por ser el anfitrión, fueron los únicos no sorteados y se les ubicó, al primero, en cuarto sitio del Grupo "D" y al segundo, a la cabeza del Grupo "A", explicó Harry H. Cavan, organizador de los torneos juveniles de la FIFA.

La decisión de que los mexicanos jueguen en la capital se tomó en una reunión de la Federacion Mexicana de Fútbol con representantes de la FIFA antes del sorteo.

Según los dirigentes del fútbol mexicano, la intención es que la escuadra azteca tenga suficiente apoyo de la fanaticada local en la capital, y que Brasil juegue en Guadalajara, que cuenta con muchos simpatizantes en esa ciudad.

Al jugar en la ciudad de México, el seleccionado local tendrá mejores posibilidades de pasar a las siguientes rondas.

Excepto la selección mexicana, todos los equipos jugarán en difierentes estadios en la primera vuelta del campeonato, de acuerdo al calendario.

Los partidos se realizarán en las siete ciudades establecidas como sedes del evento, Ciudad México, Guadalajara, Monterrey, Puebla, Toluca, Irapuato y León.

El Grupo "A" quedó integrado por México, Australia, República de Corea y Escocia; el "B" por Polonia, Costa de Marfil, Uruguay y Estados Unidos; el "C" por China, Argentina, Checoslovaquia y Austria y el "D" por Unión Soviética, Nigeria Holanda y Brasil.

Según Esto, México y Escocia son los favoritos del primer grupo, dado el compromiso del primero como anfitrión y la calidad de campeón europeo del segundo.

En el Grupo "B" destacan Uruguay y Polonia por su tradicional poderio en este deporte. En el "C", Argentina tendrá como dificiles rivales a las selecciones europeas de Checoslovaquia y Austria.

En el "D", Brasil afrontará el mismo problema, pero ante la Unión Soviética, según estuvieron de acuerdo en afirmar los especialistas del balompié de los diarios mexicanos.

Elogian Velocidad de Ramón Nery, Pero Apuntan sus Errores Defensivos

BUENOS AIRES, — La velocidad demostrada por el boxeador dominicano Ramón Nery en su primer entrenamiento aquí impresionó a la prensa, pero hubo coincidencia en resaltar los errores defensivos del retador que el 4 de marzo enfrentará al campeón mundial mosca, el argentino Santos Laciar.

Nery, quien viajó a última hora de ayer a Córdoba, 710 kilómetros al norte de aquí, donde se realizará el combate por el título hizo ayer tres rounds de práctica en el gimnasio del Luna Park en los que demostró particular velocidad y precisión en la corta distancia.

El diario Clarín dijo hoy que "en su trabajo Nery evidenció lo que todos suponían: su gran velocidad de manos".

El matutino agregó que "sus desplazamientos muestran a Nery como un boxeador peligroso, de estilo huidizo".

Jaime Loyola, el boxeador argentino que trabajó como sparring del dominicano, comentó al cabo del entrenamiento que el retador "es un hombre difícil en la pelea corta, fuerte, pero que ofrece facilidades en la defensa".

El rotativo Diario Popular comentó que en el entrenamiento "el rival de Laciar se lució como un hombre con continuidad, pegada justa y potencia. Sin embargo se defendió mal. Su guardia fue permeable a los golpes abiertos con mano derecha del argentino y retrocedió dando ventajas".

Una opinión similar fue señalada por el diario Crónica, que dijo que el dominicano adopta una posición con la cabeza demasiado adelantada.

"Nery recibe gran parte de lo que le mandan y cuando sale para atrás lo hace con alguna inseguridad", dijo el diario, aunque reconoció que "no se puede dejar de lado su peligrosidad".

El ex campeón mundial de los moscas, el argentino Horacio Accavallo, quien presenció el entrenamiento, subrayó que Laciar "deberá poner los cinco sentidos en la derecha de este muchacho que la lanza como una catapulta y con una precisión que me sorprende".

El representante de Laciar y promotor del Luna Park, Juan Carlos Lectoure, reconoció por su parte que Nery le pareció "peligrosísimo", y agregó que "en general no creo que pueda sorprender a Laciar que deberá estar muy atento y no darle un centímetro de ventaja. Creo que un descuido puede costarle caro", al argentino.

Lectoure adelantó que el plan de pelea que posiblemente se ponga en práctica consista en "ganar el centro del ring, para no dejarle (a Nery) la chance de que llegue con golpes justos, estando bien afirmado".

El dominicano declaró que no tiene intención de salir a noquear a Laciar y adelantó que está trabajando para "tener aguante en todos los asaltos. El nocáut, si viene, vendrá solo, pero mi pegada irá aniquilando a mi rival de a poco".

Universitario de Deportes Gana al Dynamo

LIMA, Feb. 23 (UPI) — El campeón del fútbol peruano, Universitario de Deportes, derrotó por 2-1 al Dynamo de Yugoslavia en un partido de entrenamiento para la fase preliminar de la Copa Libertadores de América.

Universitario de Deportes y Alianza Lima figuran en el Grupo 3 de la Copa Libertadores de América que se completa con los equipos colombianos América de Cali y Deportes Tolima, de Ibagué.

Mientras que Universitario de Deportes ha jugado dos partidos de fogueo con miras a su participación en la Copa, el vicecampeón peruano, Alianza Lima, enfrenta problemas con algunos de sus jugadores, por cuestiones económicas, según una fuente deportiva.

Varios de los jugadores aliancistas están con el contrato vencido y el presidente del Club, el empresario Agustín Merino, les ha pedido que jueguen la prórroga de siete meses, período que estuvieron al servicio del seleccionado peruano que participó en el Campeonato Mundial de España.

Este es el caso de Jorge Olaechea y de Jaime Duarte, dijo la fuente deportiva.

Olaechea, que había desistido de incorporarse al Atlético Independiente de Medellín, Colombia, dijo a los periodistas que Merino lo quiere obligar a jugar por el club los siete meses de prórroga que figura en el contrato.

Olaechea anunció que está en conversaciones con su empresario para reiniciar negociaciones con el Independiente de Medellín.

En la misma situación se encuentra Jaime Duarte, dijo la fuente deportiva.

El partido se disputó anoche en el Estadio Nacional ante unos cinco mil aficionados.

Universitario anotó por intermedio de Eduardo Rey Muñoz al minuto de iniciado el partido y Percy Rojas, a los 14 minutos del segundo tiempo.

El gol del Dynamo lo marcó Krancar, a los nueve minutos del segundo tiempo.

En los últimos 12 minutos del partido, la defensa de Universitario, en la que debutó el zaguero central Javier Chirinos, soportó el constante asedio de la delantera del Dynamo, pero sin mayores consecuencias.

La semana pasada, Universitario igualó sin goles con el Gornik, campeón de Polonia.

Bolívar y Blooming a las Eliminatorias de la Copa Libertadores de América

LA PAZ, Feb. 23 (UPI) — Bolívar y Blooming fueron inscritos anoche ante la Confederación Sudamericana de Fútbol para intervenir en las eliminatorias de la Copa Libertadores, grupo 2, en el que tendrán que rivalizar con el campeón y subcampeón de Brasil, Flamengo y Gremio.

Los partidos eliminatorios empezarán el viernes 4 de marzo, cuando se enfrenten en Río de Janeiro los planteles de Flamengo y Gremio.

En La Paz, el primer partido de la serie, se jugará el domingo 13 de marzo, entre Bolívar y Blooming.

Los dirigentes de Bolívar informaron que han conformado un equipo poderoso, con el que pretenden conseguir el pase a la semifinal.

Como parte de su preparación, el campeón boliviano anunció que jugará el próximo domingo en Arequipa, frente a Melgar. El 3 de marzo lo hará contra Central Norte de Salta, Argentina, en La Paz. El 6 de marzo el encuentro de revancha con Melgar, se efectuará igualmente en esta ciudad.

L.L.B.O.
EL Rancho Restaurant Cocina latinoamericana
Borinquen Discotheque 921-2752
430 COLLEGE ST. TORONTO
Los Reyes de la Trova
(OSCAR Y LUZ MARINA)

Nuevamente en Toronto en su restaurante y discoteca
EL RANCHO
Los días Miércoles 9, Jueves 10, Viernes 11, Sábado 12 y Domingo 13 de Marzo.
RESERVACIONES: 921-2752

CHANGES

Celebre con nosotros el aniversario de "Changes" el próximo
VIERNES 4 DE MARZO
Sorpresas y rifas a los asistentes. Y como siempre disfrute de la mejor música en el mejor de los ambientes
"Noches del Recuerdo"
Todos los Jueves disfrute del tango, cha-cha, bolero y música de antaño.
¡Unico en Toronto!
Los esperamos 9679266.

...uvenil

...dos Unidos; el "C" por ...hecoslovaquia y Austria ...ión Soviética, Nigeria

...ico y Escocia son los ... grupo, dado el com... como anfitrión y la ... europeo del segundo. ..." destacan Uruguay y ...icional poderío en este ... Argentina tendrá como ... selecciones europeas de ...ustria.

...il afrontará el mismo ...e la Unión Soviética, ... acuerdo en afirmar los ...alompié de los diarios

...ensivos

...se puede dejar de lado su ...mundial de los moscas, el ...io Accavallo, quien ...enamiento, subrayó que ...er los cinco sentidos en la ...uchacho que la lanza como ...on una precisión que me

...e de Laciar y promotor del ... Carlos Lectoure, reconoció ... que Nery le pareció ... agregó que "en general no ... sorprender a Laciar que ...uy atento y no darle un ...ntaja. Creo que un descuido ...aro", al argentino.

...antó que el plan de pelea ...e se ponga en práctica con... el centro del ring, para no ... la chance de que llegue con ...stando bien afirmado". ...o declaró que no tiene in...ir a noquear a Laciar y ...stá trabajando para "tener ...os los asaltos. El nocáut, si ... solo, pero mi pegada irá ...mi rival de a poco".

...NGES

...elebre con ...osotros el ...niversario de ..."Changes" ...el próximo ...VIERNES 4 ...DE MARZO ...Sorpresas y ...rifas a los ...asistentes. ...Y como ...iempre disfrute ...de la mejor ...os ambientes ...ecuerdo" ...te del tango, ...ca de antaño. ...nto! ...9679266.

Universitario de Deportes Jugará con River Plate de Argentina

LIMA, Feb. 24 (UPI) — El campeón peruano, Universitario de Deportes, enfrentará al equipo argentino River Plate en partido de fogueo para la fase preliminar de la Copa Libertadores de América, anunció hoy una fuente deportiva.

Otro de los rivales de Universitario sería San Lorenzo, o un equipo brasileño, dijo el empresario Samuel Ratinoff, agregando que los encuentros se jugarán antes del 12 de marzo, fecha en que el campeón peruano enfrentará al Alianza Lima en la apertura del grupo III de la Copa Libertadores de América.

El grupo lo completan los equipos colombianos América de Cali y Deportes Tolima, de Ibagué. Ambos rivalizarán en Cali el 16 de marzo.

Los partidos de entrenamiento con River Plate y San Lorenzo se jugarán posiblemente la próxima semana, según Ratinoff, pero no precisó las fechas.

Universitario de Deportes acaba de jugar dos partidos preparatorios con con el campeón de Polonia, Gornik, y el Dynamo de Yugoslavia.

Con el Gornik igualó sin goles y al Dynamo lo derrotó por 2-1.

Mientras Universitario, uno de los equipos más populares del Perú, intensifica su preparación para la Copa, el vicecampeón peruano, Alianza Lima reanudó los entrenamientos luego de una semana de descanso ordenada por el entrenador Víctor Zegarra.

José Velásquez, Jorge Olaechea y Jaime Duarte, tres de sus principales figuras no asistieron al entrenamiento.

Velásquez jugó por Alianza Lima durante el campeonato regional descentralizado en préstamo por una productora de televisión dueña del pase del volante de la selección peruana, que ahora gestiona transferirlo al Nacional de Montevideo.

Por su parte, Olaechea y Duarte se negaron a entrenar por la decisión de la directiva del club de condicionar la renovación del contrato de ambos al cumplimiento de la prórroga de siete meses, lapso en el que estuvieron en la selección peruana que participó en el Mundial de España.

Olaechea desechó una propuesta del Independiente de Medellín, Colombia, para continuar en Alianza Lima, pero ante la negativa del club a condonar los siete meses de prórroga reinició gestiones para jugar en el extranjero, dijo la fuente deportiva.

El Rapid de Viena Gana Cuadrangular en Colombia

BOGOTA, Feb. 24 (UPI) — El club Rapid de Viena, campeón del fútbol austriaco, ganó el cuadrangular internacional amistoso denominado "Manuel Briceño Pardo" al vencer al club colombiano Santa Fe por 1-0, en partido realizado en el estadio El Campín de esta capital.

El equipo austriaco, en su meritoria presentación en Colombia, terminó su actuación anoche en forma invicta, al ganar dos partidos y empatar uno para un total de cinco puntos, mientras que Nacional, de la ciudad de Medellín, quedó de segundo con cuatro, Millonarios de Bogotá, con tres y Santa Fe en Blanco.

Rapid, actualmente en gira por América Central y Sudamérica, se presentó inicialmente en Guatemala, Venezuela y Colombia.

En Guatemala, Supero al preseleccionado Olímpico de ese país por 1-0 y posteriormente en San Cristóbal, Venezuela, empató a dos goles con Deportivo Táchira.

El elenco visitante en su primera salida realizada en Bogotá, superó el viernes a Millonarios por 2-1 y en su partido realizado en la ciudad de Medellín igualó a dos goles con el Nacional, cerrando con broche de oro anoche venciendo a Santa Fe por 1-0.

Rapid jugó en forma regular, pese a que en sus filas cuenta con grandes figuras mundialistas como Krank y Krauss, y el checoslavaco Panenka.

En el partido realizado anoche en Bogotá, Rapid en los primeros 45 minutos se fue en ventaja a los 20 minutos por Panenka, al cobro de un tiro libre, venciendo al golero Mina del Santa Fe.

Las posiciones finales del cuadrangular quedaron así:

Equipos	PJ	PG	PE	PP	GF	GC	PTS
Rapid	3	2	1	0	4	3	5
Nacional	3	1	2	0	3	2	4
Millonarios	3	1	1	1	3	2	3
Santa Fe	3	0	0	3	0	4	0.

FERRARO SUPERMARKET LIMITED

2212 Eglinton Ave. W.

TEL. 782-2357

Venga y gane comprando nuestras: Mollejas, Chinchulines, Riñones, Chorizos, Asado, Carne al Corte y al Ingroso.

Además toda clase de comestibles.

Abierto domingos.

Viene de la primera página

Ibáñez, que no mostraba marcas visibles del castigo de que fue objeto, reconoció que Watanabe "fue demasiado rápido para mí. Nunca había peleado con un boxeador tan rápido como él. Sus golpes eran mucho más fuertes de lo que yo esperaba. No recuerdo cuándo recibí el golpe con que me noqueó. Creo que será el campeón por mucho tiempo".

Watanabe, de 27 años, para quien fue la tercera defensa exitosa de la corona que arrebató en abril del año pasado al panameño Rafael Pedroza de 27 años, envió a Ibáñez dos veces a la lona en la octava vuelta.

El nocáut se produjo al minuto 22 segundos del episodio.

Para Santibáñez, de 25, fue la primera derrota que sufre por la vía rápida. Al caer de rodillas frente al monarca de la división, el árbitro puertorriqueño Waldemar Schmidt le hizo la cuenta de ocho, pero volvió a ponerse de pie para continuar la pelea.

Poco después, Watanabe volvió a golpear al peruano con una rápida y dura izquierda al rostro, derribándolo nuevamente. Mientras el árbitro completaba la cuenta de 10, Watanabe agitó triunfalmente los brazos frente a la multitud de 5.000 aficionados congregada en el gimnasio municipal de Tsu.

Los dos contrincantes comenzaron con cautela el primer round. Watanabe bailó alrededor del ring mientras Ibáñez buscaba una apertura para conectar sus golpes.

Watanabe lanzó izquierdas y derechas al rostro y el cuerpo de Ibáñez en la segunda vuelta.

El japonés tomó una leve ventaja sobre el sudamericano en la tercera vuelta cuando conectó con efectivas izquierdas y derechas a la cara de Ibáñez.

Los dos rivales intercambiaron golpes por igual al final del cuarto asalto. Dos vueltas más tarde, Watanabe se resbaló y levantó rápidamente lanzando tres certeros golpes al rostro y el cuerpo de Ibáñez. Conectó una serie de guantazos efectivos a la cara del retador mientras Ibáñez trataba de protegerse.

Watanabe lució demasiado rápido para el estilo de Ibáñez. El púgil peruano parecía estar esperando que Watanabe se le viniera encima en el séptimo round. Watanabe se puso en guardia, lanzó golpes y se alejó.

Watanabe pesó 51,9 kilos e Ibáñez 51,8.

Fue la décimo séptima victoria de Watanabe y la número 13 que consigue por la vía rápida. En su carrera tiene una derrota. Por su parte, Ibáñez bajó su marca a 33 victorias (24 por nocáut) contra dos derrotas y un empate.

El árbitro Schmidt dijo que él había otorgado todos los rounds a Watanabe y que Ibáñez "no tenía nada que hacer".

El juez canadiense Guy Jutras dijo por su parte que él también consideró que el púgil local ganó todos los rounds. Agregó que podría haber dado empate en un par de vueltas, pero a su entender Watanabe fue "un poquito mejor" hasta en los episodios más parejos del combate.

Establecen en Corea del Sur Lotería para las Olimpíadas de 1988

SEUL, Feb. 24 (UPI) — El primero de abril comienza la venta de billetes de una lotería olímpica, para recaudar fondos destinados a ayudar a costear los juegos olímpicos de 1988, a celebrarse en Seúl, dijo la Comisión Organizadora de los Juegos Olímpicos de Seúl.

Cada billete de lotería se venderá al precio de 500 won (66,7 centavos). La lotería se realizará semanalmente y el ganador del primer premio recibirá 100 millones de won, equivalentes a 133.333 dólares, señaló la comisión.

SOMOS MIEMBROS DEL BBB BETTER BUSINESS BUREAU

Si lo que Ud. busca es:
• SERVICIO PROFESIONAL • EXCELENTES CONEXIONES
VISITENOS Y COMPRUEBELO

SERVICIOS VARIOS:
• TRAMITES LEGALES
• ENVIOS DE BAULES
• TRADUCCIONES
• CONTABILIDAD
• PASAPORTES
• PODERES
• VISAS

IATA

HISPANA TRAVEL AGENCY

CORTESIA • EFICIENCIA • SERIEDAD
733 Bloor St. W. (enfrente al Subway de Christie)
TEL. 534-2356

Contamos con personal especializado para la preparación de su INCOME TAX

Maratón

Faltan sólo 50 días para ver en el "Lamport Stadium", cientos de niños de diversas nacionalidades, jugando "Fútbol", el deporte que llama a multitudes.
Niño, no esperes la última hora para inscribirte, regístrate por intermedio de tu club o llamando a los teléfonos
537-8991 o 251-1445

MARJULY
LIBRERIA LATINA
Libros, discos, revistas y diarios de América Latina y España. Se prepara Income Tax.
596 BLOOR ST. W. (a una cuadra de Bathurst)
TELEFONO 533-3280

Todo Listo para el Campeonato Profesional de Fútbol de Colombia

Por ARMANDO GONZALEZ

BOGOTA, Feb. 24 (UPI) — Dentro de 10 días comenzará en Colombia el campeonato profesional de fútbol con la participación ya tradicional de 14 equipos que se han reforzado con jugadores extranjeros para brindar una buena actuación a su público.

El certamen futbolístico se disputará este año en sus tres fases denominadas "Copa la Paz", "Nacional" y el Octagonal", según lo establecido en la reciente reunión de la Asamblea General de clubes de la Dimayor.

En la primera parte del campeonato, que se iniciará el 6 de marzo, los 14 clubes quedaron divididos en los grupos A y B, y jugarán a dos vueltas todos contra todos.

Los dos primeros equipos de cada grupo al final deberán realizar dos partidos entre sí para definir el primero y segundo lugar. Lo propio harán los clubes que ocupen la segunda posición para establecer el tercer y cuarto puesto.

Al establecerse los cuatro primeros puestos, éstos ganarán una bonificación. El primero obtendrá un punto, el segundo tres cuartos de punto, el tercero medio punto y el cuarto un cuarto de punto, los que valdrán para el Octagonal final.

En la segunda fase, el campeonato Nacional, los 14 clubes jugarán todos contra todos a doble vuelta. Los equipos que logren clasificar en los primeros ocho lugares pasarán al Octagonal.

Igualmente a los clubes que ocupen los primeros cuatro lugares, en el Nacional, se les otorgarán bonificaciones, al primero dos puntos, el segundo un punto y medio, al tercero un punto y al cuarto medio punto.

De acuerdo al calendario dado a conocer por la rectora de este deporte los grupos para la primera parte del campeonato quedaron así:

Grupo A: Deportivo Cali, Unión Magdalena, Cúcuta, Medellín, Santa Fe, Caldas y Tolima.

Grupo B: América, Júnior, Bucaramanga, Nacional, Millonarios, Pereira y Quindío.

En la fecha inicial jugarán América vs Nacional, Santa Fe vs Tolima, Magdalena vs Cúcuta, Medellín vs Cali, Quindío vs Millonarios, Bucaramanga vs Júnior y el encuentro intergrupos lo jugarán Caldas vs Pereira.

Equipo de Selección Colombia LHFA 1982

Selección Colombia y "Exitos" lo Invitan

La Selección Colombia LHFA a cargo de Alvaro Gallego invita a todos en general este Viernes 25 de Febrero de 8.00 P.M. a 2.00 A.m. en Discoteca "Exitos", 1653, que ofrecerá una cena gratis con vino para todos.

EL SABADO 26 DE FEBRERO DE 8.00 P.M. a 2.00 A.M.

Tendremos también cena gratis y se presentarán las candidatas que quieren participar, de las que se escogerá en una futura oportunidad la reina que representará al Club. El Club necesita candidatas, a las cuales se les obsequiará pasaje ida y regreso a Miami, un anillo de oro con diamantes y cenas en el Restaurante la Cumbre, entre otros.

El personal de la discoteca "Exitos" junto a su manager Enrique Valencia

Bilardo Firma Contrato Como Nuevo Entrenador de la Selección Argentina

BUENOS AIRES, Feb. 24 (UPI) — El entrenador Carlos Bilardo firmará hoy el contrato que lo convierte en nuevo director técnico de la selección argentina de fútbol y que le garantizará un sueldo mensual de 5.000 dólares, informaron fuentes deportivas.

El contrato entre Bilardo y la Asociación del Fútbol Argentino estipula una validez inicial de tres años y una prórroga por otro año, que se instrumentará automáticamente si Argentina se clasifica para intervenir en el Campeonato Mundial a disputarse en 1986.

Fuentes de la AFA dijeron que el sueldo a percibir por el nuevo técnico será de 300 millones de pesos mensuales (unos 5.000 dólares), que se reajustarán trimestralmente con un tope de hasta el 80 por ciento del índice de aumento del costo de vida.

Las mismas fuentes indicaron que luego de la firma del contrato, Bilardo se propone viajar a Colombia junto con Estudiantes de la Plata, equipo al que llevó al título de primera división.

Desde Colombia, el entrenador seguirá viaje a Italia y España, donde establecerá algunos contactos con vistas a la futura actuación del seleccionado argentino.

La lista de jugadores que integrarán el plantel nacional será dada a conocer el 18 de marzo, según anticipó Bilardo hace unos días.

La selección argentina alcanzó el campeonato mundial en 1978 dirigida por César Luis Menotti, quien abandonó en diciembre la conducción del plantel debido a no lograrse acuerdo respecto a sus pretensiones salariales.

El nuevo técnico tiene 44 años, es médico, aunque no ha ejercido su profesión y fue integrante del conjunto de Estudiantes de la Plata que por tres veces fue campeón de América, campeón Intercontinental y campeón Metropolitano.

El equipo técnico de Bilardo estará integrado por Carlos Pachamé, actual responsable del seleccionado juvenil, el profesor Jorge Daguerre en la parte física y el doctor Raúl Madero como jefe del departamento médico.

Versiones periodísticas indicaron que posiblemente se agregue Roberto Rogel como ayudante de campo de Bilardo y el kinesiólogo Mario Divinsky.

El Argentino Carlos Monzón al Salón de la Fama del Pugilismo

NUEVA YORK, Feb. 23 (UPI) — Los ex campeones mundiales Carlos Monzón y Bob Foster y el veterano Charlie Burley han sido elegidos para ocupar un lugar en el Salón de la Fama, según se anunció hoy.

El anuncio fue hecho conjuntamente por la Asociación de Cronistas de Boxeo y por la revista Ring.

Monzón, de Sante Fe, Argentina, estuvo en poder del título de los medianos desde 1970 hasta 1977, con récord de 89-3-9. Las tres pérdidas que sufrió fueron a inicios de su carrera. Luego se mantuvo invicto por 82 combates, entre los que se incluyeron las 14 defensas victoriosas que hizo de su corona.

Se retiró en agosto de 1977 a la edad de 33 años después de ganar por puntos a Rodrigo Valdez por segunda vez, en defensa de su título. También venció a los ex campeones Nino Benvenuti, José Nápoles y Emile Griffith.

Foster, ex campeón de los semicompletos, de Albuquerque, Nuevo México, se retiró con récord de 56-8-1. Mantuvo el título desde 1968 a 1974, defendiéndolos exitosamente 14 veces.

Foster ganó su corona en Mayo de 1968 noqueando en un cuarto asalto a Dick Tiger. Fue noqueado dos veces, una vez por Joe Frazier luchando por los completos y por Muhammad Alí, en un octavo asalto, también luchando por los completos.

Burley, el tercer seleccionado, nunca ganó un título, pero siempre fue considerado como uno de los más célebres pesos medianos de fines de la década de 1930 y comienzos de la de 1940. Tuvo récord de 62-11 y la distinción de nunca haber sido noqueado en su carrera.

Se Impone Portugal a Alemania Occidental en Partido Amistoso de Fútbol

LISBOA, Feb. 23 (UPI) — Portugal, despertando de una verdadera pesadilla nacional, derrotó por primera vez a Alemania Occidental hoy 1-0 en un partido amistoso que podría significar la salvación a la selección portuguesa del colapso total.

Tras una semana de galopante crisis, con el entrenador Otto Gloria presentando su polémica renuncia, Portugal venció a los alemanes por primera vez en los seis encuentros que han sostenido, comenzando en 1936.

Algunos comentaristas dijeron que la inesperada victoria podría hacer que el brasileño Gloria reconsiderara su renuncia y permenciera con el equipo como su jefe.

INCOME TAX
PERSONAL • COMERCIAL • CONTRATISTAS
CONSULTE A: LUIS ALCIVAR • MARIO ASCENCIO
AEROTAX MULTI SERVICE 398 Bloor St. W. 926-1765

Gran Baile
Organizado por el club femenino
"Pichincha"
Y a la vez entrega de trofeos
a todos los jugadores de 1982.
Con la animación de la discoteca
"Dinamita" de Efrén.
Local: LATVIAN HALL
491 College St.
(en College y Palmerston)
SABADO 26 DE FEBRERO 1983
Hora: 7.00 P.M. a 1.00 A.M.
Te esperamos...

...82
..." lo Invitan
...aro Gallego invita
...e 8.00 P.M. a 2.00
...rá una cena gratis
... a 2.00 A.M.
... presentarán las
... que se escogerá
... representará al
... cuales se les ob-
... un anillo de oro
...e la Cumbre, en-

...manager Enrique Valencia

...aile
... femenino
...na"

...de trofeos
...s de 1982.
...a discoteca
...Efrén.
... HALL
... St.
...rston)
...BRERO 1983
...a 1.00 A.M.
...e esperamos...

Solucionado Problema Gremial en el Fútbol Chileno

SANTIAGO, Feb. 22 (UPI) — La Asociación Central de Fútbol y el Sindicato de Futbolistas Profesionales lograron un acuerdo sobre el reglamento de los contratos, que serán ahora por un máximo de dos años, alejando el peligro de una huelga de jugadores en el campeonato de preparación que comienza el 5 de marzo.

Los futbolistas, dirigidos por Benjamín Valenzuela, tras una reunión de varias horas con la nueva directiva de la Central, presidida por el abogado Rolando Molina, reclamaron como un triunfo gremial que haya conseguido la libertad de acción a los dos años de contrato con un club y que se garantice el pago de sus salarios.

"Sabía que en un diálogo con los directivos llegaríamos a solucionar los puntos que nos parecían inconvenientes. Llegamos a un total acuerdo con la Asociación Central", dijo Valenzuela.

Las autoridades del fútbol aceptaron eliminar la reciente modificación al reglamento que permitiría a los clubes, a través de una carta-oferta, prorrogar hasta a cuatro años el contrato de un jugador, dándole a éste sólo 15 días para negociar su posible transferencia a otra institución.

Si transcurrido el plazo referido no surgía un club interesado en contratar al futbolista, éste se vería obligado a renovar contrato con su club de origen, en las condiciones económicas fijadas por la institución. El contrato establecido en esta forma, se haría vigente aun sin la firma del futbolista interesado.

"Hemos logrado un acuerdo con el sindicato, reconociendo el valor de la libertad de acción y los jugadores que tengan en su poder la transferencia o pase firmarán un contrato obligado por dos años. Después de eso son enteramente dueños de ir al club que deseen, si no renuevan con su club de origen", explicó Molina, el nuevo presidente de la Asociación Central, que se ha comprometido a sacar de su postración económica al fútbol profesional.

El Sindicato también consiguió que la Asociación Central, aunque no es coempleadora, garantice el pago de las remuneraciones dentro de los 10 días, finalizado cada mes.

Los futbolista dicen que los clubes les adeudan el equivalente a unos 2 millones de dólares, correspondientes a sueldos y premios de la temporada 1982.

También se resolvió en consideración a que la "vida útil" de un jugador es de 10 años solamente, que los llamados jugadores "cadetes", y que son los aficionados formados en las divisiones inferiores de un club, firmen su primer contrato profesional a los 23 años de edad y no a los 25, como lo estipulaba el nuevo reglamento.

El presidente de la Asociación Central dijo que el arreglo había determinado que el campeonato de preparación, denominado "Polla Gol", comience el 5 de marzo, como fue programado.

norfinch
IATA
travel bureau ltd.
2065 Finch Ave. W. Downsview, Ontario
Convierta en realidad sus tan soñadas vacaciones, consúltenos sin demora, evite frustraciones y ahorre $ $ $

Buenos Aires	desde	$1.222
Montevideo	desde	$1.299
Santiago	desde	$1.170
Lima	desde	$ 708
Quito	desde	760
Bogotá	desde	560

GUIDO DINELLI
un argentino al servicio de toda la comunidad hispanoamericana
LUNES A VIERNES HASTA LAS 8 P.M.
SABADOS HASTA LAS 3 P.M.
745-8102

Roldán Acepta Postergación de su Pelea por el Título Mundial

BUENOS AIRES, Feb. 24 (UPI) — El boxeador argentino del peso mediano, Juan Domingo Roldán, aceptó hoy la postergación de su pelea por la corona mundial con el actual campeón, el estadounidense Marvin Hagler.

"Con el tiempo de más que tendré, llegaré al combate con cosas que ahora no tengo", dijo el pugilista que hoy reinició su entrenamiento en esta ciudad.

Roldán, primer retador oficial a la corona de Hagler, debía enfrentarse por el cinturón en mayo, pero luego la empresa Top Rank, responsable de montar el combate, decidió una postergación hasta julio.

El boxeador argentino peleará en el encuentro semifinal de la cartelera que tendrá lugar el 14 de mayo en Atlantic City, Nueva Jersey, donde la principal atracción es Hagler, quien expondrá su corona ante su compatriota Wilfred Scypion.

Roldán dijo que desconoce con quién le tocará pelear.

Vida en Circuito de Tenis no es Fácil como se Piensa

Por CHARLES MITCHELL

NAIROBI, Feb. 22 (UPI) — El tenis profesional no sólo consiste en servirse fresas con crema en los hermosos jardines de Wimbledon, ser acosado por los periodistas y recibir bolsas millonarias.

Algunas veces consiste en niños pasadores de pelotas descalzos, canchas polvorientas, en comprar sus propios implementos, no poder ducharse después de un partido por falta de duchas y jueces de línea arrancados de las tribunas para que arbitren.

Una semana de trabajo puede significar para el ganador de un torneo un suculento cheque de 2.700 dólares.

Hay otro círculo también que se juega en ciudades como Nairobi, Lagos, Kaduna, Ogoja, Benín, El Cairo y Kuwait. Si necesita un mapa para encontrar esos puntos, no se preocupe, porque también lo necesitan los tenistas.

"Igual podrían organizar un torneo en Marte", dijo irónicamente un joven jugador estadounidense.

La serie "Desafío" de la Asociación de Tenistas Profesionales, que consta de 37 torneos, es la pariente pobre del tenis grande donde la competencia es a muerte, las condiciones son durísimas y la conversación es en torno a quién es el número 200 en el listado de la computadora, no quién es el número uno.

El circuito, dirigido por la misma gente que organiza los torneos del Grand Prix Volvo, es una serie de 37 competencias "menores" con premios en dinero entre los 25.000 y los 75.000 dólares. A través de ellos, los tenistas pueden mejorar su ubicación en la computadora que determina las posiciones mundiales.

Es una escalera hacia el tenis grande, las grandes bolsas y clasificación automática para el Grand Prix.

La atmósfera que rodea a estos torneos y los lugares en que se llevan a cabo están muy lejos del "glamour" del Grand Prix de los premios cuantiosos.

Los egos son grandes y las bolsas chicas, pero las tensiones, frustraciones y el esfuerzo por ganar a toda costa de los profesionales que participan en el segundo circuito de la ATP no difieren de los que experimentan los famosos como Jimmy Connors, Bjorn Borg y John McEnroe.

Por cada Borg hay 10 ansiosos desconocidos luchando en el circuito desafío. La esperanza autoprofesada por muchos jugadores es simplemente "jugár en Wimbledon", no necesariamente ganar ese famoso campeonato.

El costo promedio que significa jugar una temporada completa en el Desafío es de alrededor de 35.000 dólares. Los ganadores raramente se llevan premios que sobrepasan los 5.000 dólares.

Algunos jugadores tienen suerte y consiguen el respaldo económico para desenvolverse sin problemas en el circuito. Muchos de los jugadores europeos reciben dinero de sus asociaciones nacionales de tenis. Otros reciben patrocinio limitado de firmas de artículos deportivos que confían en su potencial.

Un jugador, que pidió no ser identificado, dijo que él financiaba su participación gracias a la herencia que le dejó un tío que murió recientemente.

CLUB DE VIDEO EN ESPAÑOL
2467 Bloor St. W. (y Jane St.) Tel. Tel. 766-3425
THE LATIN-AMERICAN ART GALLERY
• Más de cien títulos en existencia.
• Renta diaria de las películas.
DRAMA • COMEDIA
• SUSPENSO
• RAPHAEL
• CASABLANCA
• CAPITAN FUTURO
• EL CAZA VENADOS
• ESPOSA Y AMANTE
• EL PELOTON CHIFLADO
• BLANCA NIEVES Y LOS 7 ENANITOS
• FRENCH CONNECTION (Contacto en Francia)
y muchas más...
SOLAMENTE ESTE MES SERVICIO DE ENMARCADO CON UN 20% DE DESCUENTO MAS DE 500 MUESTRAS DE VARILLAS MARCOS METALICOS

UTILICE EL CUPON Y HAGASE SOCIO
$5.00 $5.00
THE LATIN-AMERICAN ART GALLERY
COUPON

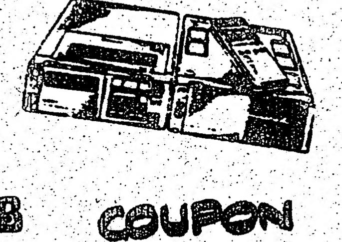

VIDEO MOVIES CLUB
COUPON
$5.00 $5.00

Brasil Propone "Copa Carnaval" para 1986

RIO DE JANEIRO, Feb. 13 (UPI) — La Federación Brasileña de Fútbol, que está luchando por ser sede de las finales del Campeonato Mundial de 1986, sugirió hoy la organización de una "Copa Carnaval" y dijo que el país podría ganar casi 150 millones de dólares por concepto de turismo solamente.

"Un desfile de escuelas de samba originaría un masivo efecto promocional, teniendo en Brasil a las compañías de televisión de todo el mundo", explicó el presidente de la Federación, Giulite Coutinho, en una entrevista que ofreció al diario Jornal do Brasil.

Brasil está compitiendo con Estados Unidos, México y Canadá por ser la sede de la Copa Mundial de 1986 después que Colombia renunció a organizarla por razones económicas.

"Ningún grupo de aficionados del mundo tiene derecho a a organizar el Mundial que los brasileños", afirmó Coutinho. "La única Copa Mundial realizada hasta ahora en Brasil se hizo en situación de emergencia en 1950 inmediatamente después de la guerra".

"No se puede comparar a los aficionados brasileños con los de Canadá o los de Estados Unidos", apuntó.

Coutinho agregó que una final mundialista en Brasil podría crear trabajos, promover al país en el exterior y producir ganancias netas.

"No hay ninguna sugerencia de algún gasto del gobierno en nuestros planes (de la Federacion de Fútbol)", apuntó.

Coutinho indicó que la Federación calcula que unos 55.000 turistas repletarían los hoteles de Brasil en un momento en que están normalmente vacíos en un 55 por ciento, gastando un promedio de 100 dólares diarios para dejar en caja alrededor de 143 millones de dólares.

Agregó que Brasil ya posee virtualmente todos los estadios, las redes de comunicación y otras obras de infraestructura que exige la FIFA para otorgar la sede de la principal cita del balompié universal.

La FIFA elegirá en mayo en su sede de Suiza al país que sucederá a Colombia como anfitrión de la Copa Mundial 86.

Cosmetóloga
25 años en la profesión.
Productos franceses.
Tratamiento de la piel.
Depilación facial. Manicura.
Pedicura. Se habla español
Elise, Tel. 789-3725

Punteros del Fútbol Español Tendrán Jornada Cómoda el Fin de Semana

Por FRANCISCO BERZAL

MADRID, Feb. 24 (UPI) — El líder del fútbol español, Real Madrid, así como sus más cercanos perseguidores, el Barcelona y el Athletic de Bilbao, no deberán tener dificultades para mantener sus posiciones de privilegio en la vigésimo sexta fecha del torneo.

El Real Madrid, que tiene 37 puntos, recibe a la Unión Deportiva Salamanca, décimo en la tabla. No hay duda de que el líder es muy superior a la visita, por lo que es casi seguro que se quedará con los dos puntos. En la primera vuelta, empataron sin goles en Salamanca.

El Barcelona —que volverá a contar en sus filas con el alemán Bernd Schuster tras cumplir su suspensión por tres partidos y que reapareció el martes en la Copa de España— deberá jugar sin apremios en su estadio Nou Camp frente al colista Racing, al que ya pulverizó por 4-0 en Santander en la primera rueda.

El Athlétic de Bilbao, que sigue al Real en la tabla de posiciones con 36 puntos, la misma cantidad del Barcelona, también tendrá un compromiso sin mayores riesgos en su propia casa frente al Sporting de Gijón, octavo en la tabla. En la primera rueda, empataron a un gol en Gijón.

El Real Zaragoza, cuarto con 31 puntos, tiene un partido muy difícil en su salida a Valladolid, donde el titular, décimo quinto con 17 puntos, tratará de poner freno a las ambiciones del goleador conjunto aragonés que intenta volver a las competiciones europeas.

No obstante, el Valladolid tiene que luchar al máximo por eludir el fantasma del descenso que se le cierne encima. El Zaragoza goleó por 4-1 al Valladolid en la primera vuelta.

El penúltimo de la tabla, el Valencia, recibe al Atlético de Madrid, que está en el quinto lugar. Los valencianos, que están jugando muy bien en los últimos encuentros, aunque sus resultados no sean demasiado buenos, tienen que dar el do de pecho y ganar puntos, de lo contrario bajarán de categoría, pero el Atlético —aunque no puede contar durante dos partidos con el mexicano Hugo Sánchez, que está castigado por agredir a un jugador contrario— es el equipo que mayor número de victorias ha conseguido en campo contrario. En el primer partido se impuso el Atlético por 2-1.

El Sevilla, sexto con 30 puntos, tiene como oponente a la Real Sociedad de San Sebastián, que está un puesto detrás con dos puntos menos. El choque puede suponer un litigio entre martillo y yunque, que pondrá a prueba el prestigio del arquero internacional de la Real Sociedad, Luis Arconada, y los suyos, ante la ofensiva sevillista comandada por el brasileño Carlos Alberto Pintinho. El partido de ida terminó con empate sin goles.

El Atlético Osasuna de Pamplona, décimo sexto en la tabla, recibirá al Español de Barcelona, noveno en la tabla, que con el camerunense Thomas Kono en el arco puede pensar en sumar puntos donde quiera que vaya. El Español derrotó por 3-0 al Osasuna en la primera vuelta.

La Unión Deportiva Las Palmas, décimo tercero del torneo, recibe al Málaga, que está un lugar por delante, en un partido de resultado incierto dado el desigual juego de los canarios ante un cuadro malacitano muy aguerrido y que ya dio la sorpresa al vencer al líder Real Madrid.

Por último, el Celta de Vigo, décimo cuarto en la tabla, será visitado por el Real Betis Balompié de Sevilla, décimo primero con un punto más. El partido será difícil de predecir porque si bien el Celta lucha por el evitar el descenso, el Betis tampoco tiene asegurada la permanencia en la categoría. El Celta venció por 1-0 en Sevilla.

Havelange no Quiere Participar en Decisión Final del Mundial 86

Por BRUNO LOPEZ KUPITSKY

MEXICO, Feb. 22 (UPI) — El presidente de la FIFA, Joao Havelange, prometió hoy retirarse de la última fase de discusión sobre qué nación será la sede del Campeonato Mundial de 1986 para evitar que se le acuse de favorecer a su país, Brasil.

"Al momento me retiraré", indicó Havelange durante una entrevista con uno de los principal comentaristas de la televisión mexicana.

El líder maximo de la FIFA afirmó que es importante que deje el escenario de las últimas discusiones sobre la sede, para que una vez que haya algún país electo se diga que se adjudicó "con toda tranquilidad".

"Si yo fuera un miembro (nominal de la FIFA), no me retiraría, pero yo presido la reunión (y) me retiraré para que todos queden absolutamente tranquilos", le dijo Havelange al comentarista Guillermo Ochoa.

Havelange no expresó en la entrevista ningún favoritismo sobre alguno de los cuatro países que se han ofrecido preliminarmente para organizar la Copa: México, Brasil, Canadá y Estados Unidos.

Sin embargo, al hablar sobre los problemas internos que ha tenido Brasil para decidir si el país sigue adelante con su candidatura, el jerarca del fútbol internacional afirmó que al presidente Joao Figuereido, "como todo brasileño, le gustaría que la copa fuera en su país".

Sin embargo, aclaró que "yo no sé qué decisión va a tomar (Figuereido)".

Por otra parte, aseguró que Estados Unidos ha tenido serios problemas para preparar los encuentros de fútbol programados en los Juegos Olímpicos de Los Angeles.

"En este momento estamos muy preocupados", afirmó Havalenge, explicando que hay problemas con los estadios donde se piensan hacer los juegos, los cuales están emplazados en la costa este norteamericana, mientras que el centro del evento de 1984 se encuentra en la costa oeste.

Havelange se encuentra en la ciudad de México para presidir la ceremonia en la que se sortearán los grupos en que se dividirá el II Campeonato Mundial Juvenil que se jugará en México a partir del 2 de junio.

En la misma entrevista de Ochoa con Havelange, el presidente de la Federación Mexicana de Futbol, Rafael del Castillo, dijo que México tiene excelentes posibilidades de organizar la Copa del Mundo de 1986.

"Me han acusado de optimista", apuntó el dirigente nacional, asegurando que "satisfacemos bastante bien el cuaderno de cargos", aunque declinó comentar el aspecto gubernamental del mismo.

Del Castillo dijo que México cuenta con toda la infraestructura requerida por la FIFA: estadios, sistemas de comunicación y hoteles.

Breves del Fútbol Mundial

ZURICH, Feb. 24 (UPI) — El Campeonato Mundial de Fútbol disputado en España en 1982 produjo ganancias de 31.940.000 dólares, informó hoy la FIFA.

Las cifras finales publicadas por el boletín de la entidad rectora del fútbol mundial mostraron que los costos totales de organización ascendieron a 25.660.000 dólares y que el ingreso bruto fue de 57.600.000 dólares.

El ingreso fue dividido en forma pareja en tres partes entre los recibos por concepto de entradas y los derechos que pagaron la televisión y la publicidad.

Los costos más altos fueron por la construcción de tribunas adicionales para los espectadores e instalaciones para la prensa, impuestos y alquiler de estadios, de acuerdo con el informe.

ATENAS, Feb. 24 (UPI) — Rhodas, el colista de la primera división del fútbol griego, debe 9.000 dólares a su veterano mediocampista Stavros Hadjistavrou, que llevó su caso a la justicia, la que ordenó al club que le pague inmediatamente los sueldos que le adeuda desde el 28 de octubre de 1982.

El club no ha cumplido con la orden judicial y de acuerdo con los reglamentos de la Federación de Fútbol de Grecia, todos los partidos jugados desde esa fecha por el Rhodas podrían declararse perdidos por el Rhodas si sus rivales presentan una protesta.

Hasta ahora nadie ha protestado oficialmente.

Rhodas ocupa el último lugar de la tabla con 12 puntos, a una distancia de 28 del puntero Olympiakos.

SONY WAREHOUSE CLEARANCE
FIVE YEAR WARRANTY ON SONY TVS
FREE VIDEO CLUB
SONY SL5000 — SONY HOTLINE 251-1111 — $799 or less
SONY SL2500 — $1475 or less
FREE SL2500 & SL5000 Head Cleaner or TV Converter with puchase
FREE SL5101 Headcleaner or 2 tapes with purchase
SONY NEW SL5101 Video Recorder $998 or less
SONY Color Camera INCREDIBLE! from $599
NEW SONY PORTABLE VIDEO RECORDER complete with SONY COLOR CAMERA $1689
GIANT SCREEN 28" SONY from $1198
KV1945RS 105 Channel Remote 20" SONY $898 LESS BIG CASH DISCOUNT
SONY PROFEEL New component concept of TV viewing NOW AVAILABLE
KV1916 20" $679 or less
KV2145 105 Channel Remote $1069 or less
SONY and Panasonic HOTLINE — FOR BEST PRICES CALL 251-1111 BEFORE YOU BUY
Panasonic 26"
NEW PK1265K video recorder $689 or less
PK1770 Top-of-the-line video recorder — full function wireless remote converter, 2 wk. prog. $1098
All new top of the line PV1780K Dolby stereo video recorder — LOWEST PRICE
NEW PV5500 portable video $1419 or less
The latest portable video system from Panasonic, including deluxe color camera $1989 or less
All new top of the line PK956 auto focus color camera $1299 or less
NOW AVAILABLE: Panasonic Cameras from $589.
26" Consoles with converter from $649 LIMITED OFFER WHILE SUPPLY LASTS
20" PANASONIC from $475
MAGNAVOX Color Portable 20" 105 ch. built-in converter remote $639
New Portable Video 8382 $1389 Camera 8269 $1289
Limited Quantities — Some models may be one of a kind. Demos available at slightly lower prices.
MORE SUPER VIDEO SAVINGS
ZENITH ALL VIDEO RECORDERS AND TVs AT CLEARANCE PRICES.
Akai new VS 1U video recorder $849 or less
Toshiba portable $899 or less
HABLAMOS ESPAÑOL
Pregunte por Pino
CANADIAN ELECTRONICS
845 The Queensway (al este de Islington)
Tel.: 251-1111

s 25 de Febrero de 1983
EARANCE
SL2500
$1475 or less
or less
SONY PORTABLE
EO RECORDER
complete with
COLOR CAMERA
$1689
SONY PROFEEL
New component concept of TV viewing
NOW AVAILABLE
KV2145
105 Channel Remote
$1069 or less
OR BEST PRICES CALL
251-1111
BEFORE YOU BUY
26"
Panasonic
26" Consoles with converter from $649
LIMITED OFFER WHILE SUPPLY LASTS
20" Panasonic from $475
MAGNAVOX
Color Portable
20" 105 ch. built-in converter remote $639
New Portable Video 8382 $1389
Camera 8269 $1289
Limited Quantities — Some models may be one of a kind. Demos available at slightly lower prices.
CTRONICS
al este de Islington)

SERVICIOS

SEGUROS
ANTONIO AVELLA
INSURANCE BROKERS INC.
haciendo lo que mejor sabemos hacer

Antes de renovar su póliza de seguro compare nuestros precios, facilidades, servicios
AUTOMOVIL - VIDA - CASA -
COMERCIO - TODA CLASE DE SEGUROS
Horario de oficina:
Lunes a viernes de 9 A.M. a 9 P.M.
Sábado de 9 A.M. a 4 P.M.

2065 FINCH AVE. W. SUITE 101
(entre Jane y la 400) Tel. 745-7171

GARDINER SHELLEY
ABOGADO
Especialista en accidentes automovilísticos.
Problemas matrimoniales.
Primera entrevista gratis.
2 ST. CLAIR AVE. E. SUITE 202
TELEFONO 968-6589
TORONTO, ONTARIO M4T 2T5

SERVICIO ELECTRICO
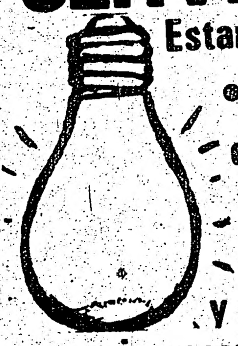
Estamos para servirle.
•Reparamos toda clase de artefactos eléctricos grandes y pequeños.
Licuadoras, ampliadoras, secadores, cocinas, etc. •Hacemos instalaciones y renovaciones •Trabajos profesionales a precios económicos Llámenos sin compromiso "en español" al **766-3184** a cualquier hora.

GLOBE AUTO ELECTRIC CO.
Reparaciones de sistemas eléctricos
MOTORES DE PARTIDA - ALTERNADORES - GENERADORES.
Para toda clase de autos, camiones y maquinarias
102 TURBINE DR. UNIT 5
TEL. 746-2546
Jimmy o Víctor Yanqui
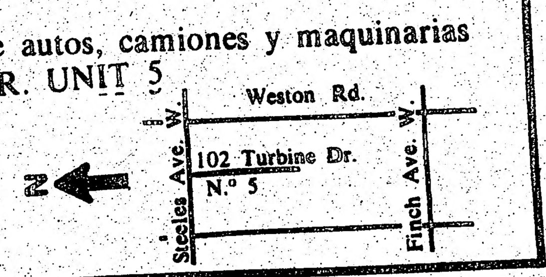

ABOGADO
NOTARIO PUBLICO
SAUL JONAS
Edificio Médico de College y Manning
559 COLLEGE STREET
Suite 305, teléfono 961-3474

MUDANZAS
Grandes o pequeñas en todo el Canadá. Precios especiales al aeropuerto. Llamar a cualquier hora.
Armando 535-1876.

SASTRERIA PROFESIONAL
Ricardo Espinoza y Ranulfo Tobar
A sus servicios 969 Dovencourt Rd. Hacemos todo tipo de alteraciones, llámenos a los Tel. trabajo: 537-4036; residencia: 531-4849, 652-1051.

Por motivo de viaje vendo auto Tornado 72 aut., pintura nueva, AM/FM, aire acondic. 5 radiales nuevas, impecable condición, certificado. Además artículos del hogar, pecera completa llamar 270-7752.

EL EDEN ECUATORIANO
Su almacén más conocido le ofrece toda clase de productos, discos, revistas y periódicos de Sudamérica y España. 384-A College St. Toronto, Tel. 923-8879.

SE VENDE
1973, Ford Mustang, automático, P/S, neumáticos de nieve y 2 de verano. Radio, defrost, en buenas condiciones, 73.000 millas, certificado. Precio $ 1.100. Tel. 243-3214.

ARTURO MOVING
Con licencia y seguro. Mudanzas, repartos, viajes al aeropuerto. De 6 A.M. a 9 P.M. inclusive. Sábados y domingos, llamar a Arturo Tel. 766-5977.

MUDANZAS
Precios especiales al aeropuerto, pasajeros o carga. Llamar a Santiago a cualquier hora. 536-9408.

CLASES DE INGLES
Para hispanos, profesor bilingüe. Llamar al 534-0533.

SERVICIOS • VENTAS

INTERNATIONAL REUPHOLSTERY OF FURNITURE AND AUTO TRIM

Retapizamos y reparamos todo tipo de muebles, juego de sala, comedor, oficina. Tapicería completa de carros Decoración para vans.
No se deshaga de sus muebles usados.
855 ALNESS STREET, UNIT 10
DOWNSVIEW, ONTARIO
TEL. 665-9024
Abierto de lunes a viernes de : A.M. a 8 P.M.
Sábado de 9 A.M. a 5 P.M. Orlando López

SOMJEN-SUTER-McEWEN
ABOGADOS Y NOTARIOS
Asuntos legales de toda clase.
Se habla español.
94 CUMBERLAND STREET, SUITE 906
TORONTO ONT. M5R 1A3
TELEFONO 922-8083
HORARIO DE 9.30 A.M. a 6.00 P.M.

AVISOS COMUNITARIOS

LIGA HISPANOAMERICANA DE FUTBOL AMATEUR

Invita a todos los clubes interesados en participar en su Quinto Campeonato de Fútbol que se realizará este año. Para mayores informaciones comunicarse con: Juan Kaltekis, presidente: 423-6509; Juan Vinueza, Secretario, 534-8049.

CLUB C.D.S. PICHINCHA

Pone en conocimiento a sus jugadores y demás personas que deseen integrar nuestra institución a los entrenamientos que se llevarán a cabo a partir del lunes 14 de febrero de 1983, desde las 6 P.M. en el gimnasio de la Escuela John Bosco ubicada en el 75 Holmesdale Rd., y Dufferin (una cuadra al norte de Rogers). Se ruega puntual asistencia. El entrenador Víctor Rubio.

CLUB TUNGURAHUA

El Club C.S. Deportivo Tungurahua invita a toda la comunidad ecuatoriana e hispana a la misa de acción de gracias, acto litúrgico de bendición del pan, flores y frutas con el lema: "Diálogo, trabajo, unión, fe y esperanza". Lugar: Iglesia Misión Hispana (Dundas y Grace). Fecha: Sábado 26 de febrero de 1983. Hora: 10 A.M. A continuación se brindará el café de la amistad con pan de Ambato.

CALENDARIO DE JUEGOS TORNEO DE INDOOR SOCCER CLUB CHILE LINDO

Sábado 26 de febrero.
2.30 P.M. Cordero Auto Collision vs. Independiente
3.20 P.M. Santiago Soy vs. Sundial Travel
4.10 P.M. Melinka A vs. Melinka B
5.00 P.M. Sel. Entrenadores vs. Old Mill
5.50 P.M. Colo Colo bs. Easy Living
6.40 P.M. Treintones vs. Cóndor Andino
7.30 P.M. Larraín vs. América

C.S.D.C. CHILE 79

Cita a reunión a todos los jugadores del plantel A y B a efectuarse el día sábado 26 de febrero a las 10 P.M. en su sede social de 772 Dundas St. W. Se encarece la asistencia.
La Directiva

CLUB SOCIAL CULTURAL DEPORTIVO "SUCRE"

Comunica a la comunidad ecuatoriana e hispana en general que se encuentran abiertas las inscripciones para jugadores que deseen participar en el próximo campeonato de fútbol. En la Liga Hispanoamericana. Informe a los teléfonos 534-2138 ó 535-2249. También comunicamos que el 5 de marzo del 83 será el baile de coronación de nuestra reina Mónica I. Más informes en futuras ediciones de El Popular.
La Directiva

ESPIRITU SANTO
Gracias por los favores recibidos.
M E

SE RENTA
Condominio 3 dormitorios, 2 baños, refrigerador, cocina, lavadora de platos, lavadora de ropa y secadora. 1 cuadra al sur de Square One, Mississauga, $ 650. Llamar 746-3540 de 9 a 6 P.M.

SE VENDE
Juego de comedor modular, mesa y 6 sillas, cama queen g cama chica completan mesa y 4 sillas de cocinan todo muy poco uso. Auto Buick 75. Tel. 743-9851.

SE ALQUILA
Apartamento en área de Dufferin y Eglinton con un dormitorio. Llamar al señor DiLillo 749-4383 o 746-4360.

"ESMOND TAX SERVICE"
Income Tax y Bookkeeping, preparado por profesional con experiencia ahora en Mississauga. Por favor llamar 625-8692.

BARRABASES C.D.S.C.

Comunica su programación para el sábado 26 de febrero 1983, del campeonato de indoor soccer "César Hugo Agüero", local 125 Hilda Ave., área Yonge y Steeles (Newtonbrook S.S.).
5.10 P.M. Uruguay vs. C. D El Salvador, juveniles
6.00 P.M. Barrabases vs. Chile 79, juveniles
6.50 P.M. Atl. Argentina vs. C.D. El Salvador, adultos
7.30 P.M. Barrabases vs. Chile Lindo "A" veteranos
8.25 P.M. Chile 79 vs. Huracán Weston adultos
9.15 P.M. Colombia vs. Chile Lindt "B" veteranos
10.00 P.M. Guelph Latino vs. Barrabases "B" adultos.
Libres: Barrabases "A" y Defensor Lima.

CLUB ESTRELLA LATINOAMERICANA INVITA

A presenciar los partidos que sostendrán sus equipos de la primera categoría infantil (11 y 12 años) y juveniles (13 y 14 años) ante el prestigioso club canadiense de renombre Wexford de ambas categorías. La invitación es para este domingo 27 de febrero de 4 a 7 P.M. en el gimnasio Driftwood Community Centre (4401 Jane St.). La Directiva.

COLABORE CON LOS REFUGIADOS

La comunidad Hispana de St. Peter organiza una venta de tortas, pasteles, queques y otras muestras de repostería latina para recaudar fondos para asistir a los refugiados más necesitados en nuestra comunidad.
Pedimos su colaboración donando o acercándose el domingo 13 entre las 10.00 A.M. y 7.00 P.M. a comprar un bocado.

CLUB CHILE LINDO INVITA

A su

PRIMERA CONVENCION

Que estará complementada con un almuerzo de camaradería para todos los socios y amigos del club Chile Lindo. Con una peña criolla. Actuarán los cantantes Lito Marcel y Quique Tucci. Amenizará el baile que seguirá a la convención y almuerzo Ricardo Ardiles a cargo de la discoteca de "Exitos".
ADMISION: 7.50. NIÑOS: $ 2.00
HORA: 13.30 P.m.
Lugar: "DISCOTECA EXITOS"
1653 Dufferin St. (casi esq. St. Clair)
NOTA: La entrada para las personas que quieran asistir al baile que comenzará después del almuerzo será de $ 3.00 dólares por persona.

CONDOLENCIA

El Club C.S.D. Tungurahua de la ciudad de Toronto dolorosamente impresionado por el trágico fallecimiento del Sr.

SEGUNDO CRISTOBAL GARZON

En la ciudad de Santo Domingo de los Colorados, Ecuador el día 11 de febrero de los corrientes, presenta el más profundo sentimiento de pesar a su digna familia, y en especial a su hermana Sra. Berta Garzón de Ayala, madre de nuestros dilectos amigos, Sres. Iván, Clara, Jorge Fabián, Eduardo, Raúl, Gustavo y Ruby Ayala.

Toronto, 26 de Febrero de 1983
La Directiva

C. S. D. Guayaquil

Se complace en invitar muy cordialmente a la distinguida comunidad al

GRAN BAILE

que se efectuará con la estelar actuación de la sensacional orquesta

"LOS APOSTOLES"

Y la discoteca de

Amparito Trujillo

En homenaje a los integrantes de nuestro equipo de fútbol **Vicecampeón L.E.F.A. 1982**

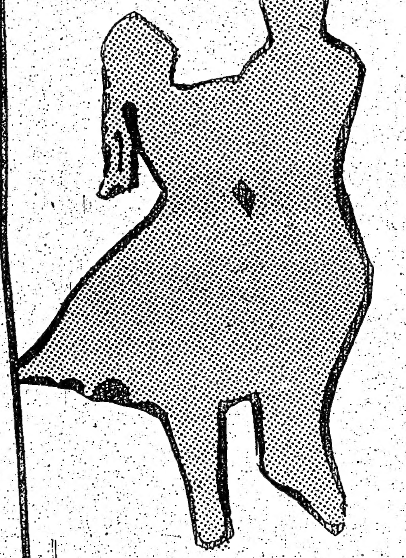

En la amplia pista del

DRIFTWOOD COMMUNITY CENTRE

4401 Driftwood Ave. y Jane St. (2 semáforos al norte de Finch

SABADO 26 DE FEBRERO DE 7 P.M. a 1 A.M.

ESTRICTO DERECHO DE ADMISION

Restaurante Equinnocial
Con la mejor comida típica ecuatoriana en Toronto.
Licencia completa de licor.
814 BLOOR STREET WEST
TELEFONO 536-6956

CORTESIA
SR.
LUIS GUERRERO

Cooksville
DODGE CHRYSLER INC.
Pregunte por Aldo Muñoz, representante de ventas. Se habla español.
TEL. 279-3031 Res. 265-6491
290 Dundas Street E. Mississauga